



M.O.P.
 DIRECCIÓN GENERAL DE AGUAS
 OFICINA DE PARTES
 RESOLUCION TRAMITADA
 Fecha: **15 JUN 2023**

MINISTERIO DE HACIENDA
 OFICINA DE PARTES
RECIBIDO

CONTRALORÍA GENERAL
 TOMA DE RAZÓN
RECEPCIÓN

DEPART. JURIDICO	
DEP. T. R. Y REGIST.	
DEPART. CONTABIL	
SUB DEP. C.CENTRAL	
SUB DEP. E.CUENTAS	
SUB DEP C.P.Y. BIENES NAC.	
DEPART. AUDITORIA	
DEPART. V.O.P., U. y T.	
SUP DEP. MUNICIPAL	

REFRENDACIÓN
 REF. POR \$ _____
 IMPUTAC. _____
 ANOT. POR \$ _____
 IMPUTAC. _____
 DEDUC. DTO. _____

Proceso SSD N° **17035055**

EXPEDIENTE VZP-0402-7



REF.: **DECLARA ZONA DE PROHIBICIÓN** para nuevas explotaciones de aguas subterráneas en el sector hidrogeológico de aprovechamiento común denominado **RÍO LIMARÍ**, de la Región de Coquimbo.

SANTIAGO, **25 MAY 2023**

D.G.A. N° **10** /

VISTOS:

1. El Informe Técnico DARH SDT N° 268, de diciembre de 2008, denominado "Evaluación de los Recursos Hídricos Subterráneos de la Cuenca del Río Limarí", del Departamento de Administración de Recursos Hídricos de la Dirección General de Aguas;
2. El Informe Técnico DARH SIT N° 463, de noviembre de 2020, denominado "Plan Estratégico de la Gestión Hídrica en la cuenca de Limarí", del Departamento de Estudios y Planificación de la Dirección General de Aguas;
3. El Informe Técnico DEP N° 2, de enero 2021, denominado "Modelación de la Recarga de Aguas subterránea en la cuenca del Río Limarí", del Departamento de Estudios y Planificación de la Dirección General de Aguas;
4. El Informe Técnico DARH N° 160, de 17 de mayo de 2023, denominado "Reevaluación de Disponibilidad de Recursos Hídricos Subterráneos en el Sector Hidrogeológico de Aprovechamiento Común Río Limarí de la Región de Coquimbo", del Departamento de Administración de Recursos Hídricos de la Dirección General de Aguas;
5. Lo dispuesto en los artículos 63 y 64 del Código de Aguas;
6. Lo establecido en los artículos 35, 36 y 54 del Decreto Supremo N° 203, de 20 de mayo de 2013, del Ministerio de Obras Públicas, que Aprueba Reglamento Sobre Normas de Exploración y Explotación de Aguas Subterráneas, modificado por el Decreto Supremo N° 224, de 5 de noviembre de 2021, del Ministerio de Obras Públicas;
7. La atribución que me confiere el artículo 300 letra c) del Código de Aguas;
8. La Resolución N° 7, de 26 de marzo de 2019, de la Contraloría General de la República, que Fija Normas sobre Exención del Trámite de Toma de Razón; y,

CONSIDERANDO:

1. **QUE**, el artículo 63 inciso 1º del Código de Aguas, dispone que: "La Dirección General de Aguas podrá declarar zonas de prohibición para nuevas explotaciones, mediante resolución fundada en la protección de acuífero, la cual se publicará en el Diario Oficial".

TOMADO DE RAZÓN
 Fecha: 15/06/2023
OSVALDO GUNTHER VARGAS ZINCKE
 Contralor General (S)

7. **QUE**, posteriormente, el Informe Técnico DARH SIT N° 463, de noviembre de 2020, denominado "Plan Estratégico de la Gestión Hídrica en la cuenca de Limarí", buscó, entre otros objetivos, conocer la oferta y demanda actual de agua y adaptación al cambio climático, por medio de establecer el balance hídrico y sus proyecciones a los años 2030 y 2050, generando una vasta gama de información que, entre otros, consideraba los eventos extremos y variabilidad climática, junto a diversos escenarios de cambio climático, con una selección de modelos de circulación general (MCG), del cual se desprende el Informe Técnico DEP N° 2, de enero 2021, denominado "Modelación de la Recarga de Aguas subterránea en la cuenca del Río Limarí" que establece la recarga bruta media mensual histórica simulada y su tendencia en el tiempo.
8. **QUE**, por tanto, la oferta de recursos hídricos subterráneos para el SHAC en comento, obtenida desde el Informe Técnico DEP N° 2, de 2021, asciende a lo señalado en la siguiente tabla:

SHAC	Oferta de recursos hídricos l/s	Oferta de recursos hídricos (m ³ /año)
Río Limarí	341,16	10.756.930

Tabla N° 1. Oferta de recursos hídricos (Volumen Sustentable).

9. **QUE**, posteriormente, se confecciona el Informe Técnico DARH N° 160, de 17 de mayo de 2023, denominado "Reevaluación de Disponibilidad de Recursos Hídricos Subterráneos en el Sector Hidrogeológico de Aprovechamiento Común Río Limarí de la Región de Coquimbo", del Departamento de Administración de Recursos Hídricos de la Dirección General de Aguas, el cual precisa que, del análisis de la oferta de recursos hídricos y la demanda comprometida, se puede concluir que, en el sector acuífero Río Limarí, la demanda de aguas subterráneas, comprometida al 30 de marzo de 2023, supera el volumen sustentable, estimándose que existe riesgo de grave disminución del acuífero con el consiguiente perjuicio de derechos de terceros en él, procediendo de acuerdo a la normativa vigente, declarar área de restricción para nuevas explotaciones de aguas subterráneas al SHAC en estudio.
10. **QUE**, luego, en el SHAC denominado Río Limarí no existe disponibilidad de recurso hídrico subterráneo para otorgar nuevos derechos de aprovechamiento de aguas subterráneas, en calidad de definitivos, como se demuestra en la tabla siguiente:

Sector Acuífero	Oferta recursos hídricos subterráneos m ³ /año	Demanda comprometida al 30 de marzo de 2023 m ³ /año
Río Limarí	10.756.930	38.232.125

Tabla N° 2. Oferta de recursos hídricos subterráneos v/s demanda comprometida.

11. **QUE**, el mismo informe establece que, a fin de evaluar el otorgamiento de derechos de aprovechamiento de aguas subterráneas, en calidad de provisionales, en el sector hidrogeológico de aprovechamiento común denominado Río Limarí, y de acuerdo al procedimiento establecido en el Manual de Normas y Procedimientos para la Administración de Recursos Hídricos de la Dirección General de Aguas, modificado por la Resolución D.G.A. (Exenta) N° 2455, de 10 de agosto de 2011, y del análisis de sus características hidrogeológicas, régimen hídrico, características morfológicas, ubicación geográfica e interrelación con fuentes superficiales, y la relación existente entre el volumen sustentable y la demanda comprometida, se concluye que el sector acuífero Río Limarí presenta características particulares que no permiten establecer un sector a utilizar como patrón o referencia.



12. **QUE**, dado lo antes señalado y lo establecido en el Manual de Normas y Procedimientos para la Administración de Recursos Hídricos antes indicado, se concluye que se puede otorgar como máximo en derechos provisionales una magnitud equivalente a su volumen sustentable, con los valores indicados a continuación:

Sector Acuífero	Volumen sustentable m ³ /año	Disponibilidad Total (definitivos + provisionales) m ³ /año
Río Limarí	10.756.930	21.513.860

Tabla N° 3. Volumen Total Factible de Otorgar como Derechos Definitivos y Provisionales.

13. **QUE**, por otra parte, cabe mencionar que la disponibilidad total de aguas subterráneas determinada por la Dirección General de Aguas corresponde al volumen de explotación sustentable a nivel de fuente, considerado como el recurso disponible para otorgar derechos de aprovechamiento de aguas subterráneas, en carácter de permanente y definitivos, y al volumen total anual considerado para derechos de aprovechamiento de carácter provisional, cuyo procedimiento se rige por el artículo 66 del Código de Aguas, y se encuentra establecido en el Manual de Normas y Procedimientos para la Administración de Recursos Hídricos -2008, de la Dirección General de Aguas, modificado por la Resolución D.G.A. (Exenta) N° 2455, de 10 de agosto de 2011.

14. **QUE**, luego, la disponibilidad del SHAC de marras asciende a lo expresado en la tabla siguiente:

SHAC	Disponibilidad Total (Definitivos + Provisionales) (m ³ /año)
Río Limarí	21.513.860

Tabla N° 4. Volumen total factible de otorgar.

15. **QUE**, por otra parte, el Informe Técnico DARH N° 160, de 17 de mayo de 2023, en lo que respecta a la situación final de disponibilidad en el SHAC en comento, señala que del análisis de la oferta de recursos hídricos y la demanda de aguas subterráneas se puede concluir que, en el sector acuífero analizado, la demanda de derechos de aprovechamiento de aguas subterráneas, al 30 de marzo de 2023, supera y compromete toda la disponibilidad total factible de otorgar conforme a los estudios técnicos desarrollados por la Dirección General de Aguas, como queda reflejado en la siguiente tabla:

SHAC	Disponibilidad Total (Definitivos + Provisionales) (m ³ /año)	Demanda Comprometida al 30 de marzo de 2023 (m ³ /año)
Río Limarí	21.513.860	38.232.125

Tabla N° 5. Disponibilidad total v/s Demanda de aguas subterráneas.

16. **QUE**, considerando lo antes expuesto, es deber de este Servicio, de acuerdo a los artículos 63 del Código de Aguas y 35 del Decreto Supremo N° 203, de 20 de mayo de 2013, modificado por el Decreto Supremo N° 224, de 5 de noviembre de 2021, ambos del Ministerio de Obras Públicas, proteger el acuífero y declarar zona de prohibición para nuevas explotaciones de aguas subterráneas, el sector hidrogeológico de aprovechamiento común denominado **Río Limarí**, en la Región de Coquimbo.



RESUELVO:

1. **DECLÁRASE** como zona de prohibición para nuevas explotaciones de aguas subterráneas, el sector hidrogeológico de aprovechamiento común denominado **Río Limarí**, en la Región de Coquimbo.
2. **DÉJASE** constancia que la delimitación de la zona de prohibición se encuentra representada geográficamente en el Mapa N° 1, denominado "Zona de Prohibición Sector Hidrogeológico de Aprovechamiento Común Río Limarí", el cual se encuentra disponible en el siguiente link:
<http://www.dga.cl/limitacionrestriccionagua/Paginas/default.aspx#tres>.
3. **DÉJASE** constancia que la delimitación de la zona de prohibición, el Informe Técnico DARH SDT N° 268, de diciembre de 2008 y el Informe Técnico DARH N° 160, de 17 de mayo de 2023, ambos del Departamento de Administración de Recursos Hídricos de la Dirección General de Aguas; el Informe Técnico DARH SIT N° 463, de noviembre de 2020 y el Informe Técnico DEP N° 2, de enero 2021, ambos del Departamento de Estudios y Planificación de la Dirección General de Aguas y demás antecedentes pertinentes, se encontrarán a disposición del público, una vez publicada la presente resolución en el Diario Oficial, en la página web del Servicio, en el siguiente link:
<http://apps.arcgis.com/apps/OnePane/basicviewer/index.html?appid=1f120f5a187149e00a30c4ab144ddae>.
4. **TÉNGASE PRESENTE** que el mapa que delimita esta zona, así como los Informes Técnicos antes referidos, aludidos en los resueltos N°s 2 y 3 respectivamente, forman parte de esta resolución, por lo que sólo podrán modificarse a través de un acto administrativo afecto al trámite de toma de razón.
5. **CONSIGNASE** que la declaración de zona de prohibición para el sector hidrogeológico de aprovechamiento común denominado Río Limarí, que se contiene en la presente resolución, empezará a regir para todos los efectos legales que de ella se deriven, desde la fecha de su publicación en el Diario Oficial.
6. **DÉJASE CONSTANCIA** que conforme a lo dispuesto en el artículo 63 inciso 2° del Código de Aguas, la declaración de una zona de prohibición dará origen a una comunidad de aguas formada por todos los usuarios de aguas subterráneas comprendidos en ella, quienes deberán organizarla de conformidad con lo indicado en el inciso primero del artículo 196 del Código del ramo, dentro del plazo de un año. Transcurrido este plazo sin que la comunidad de aguas se haya organizado, este Servicio no podrá autorizar cambios de puntos de captación en dicha zona respecto de aquellas personas que no se hayan hecho parte en el proceso de organización de la comunidad. El listado inicial de usuarios que integran la comunidad, se encuentra contenido en el Anexo N° 2 del Informe Técnico DARH N° 160, de 17 de mayo de 2023, que forma parte integrante de la presente resolución. Para la elaboración del respectivo registro de comuneros, dicho listado deberá ser completado con la información faltante relativa a la inscripción de los derechos en el Registro de Propiedad de Aguas del Conservador de Bienes Raíces competente.
7. La Dirección General de Aguas deberá dictar una nueva resolución sobre la mantención o alzamiento de la prohibición de explotar, a petición justificada de parte, si así lo aconsejan los resultados de nuevas investigaciones respecto de las características del acuífero o la recarga artificial del mismo.
8. **PUBLÍQUESE** la presente resolución por una sola vez en el Diario Oficial, los días 1 ó 15, o el primer día hábil siguiente si aquellos fueren feriados.
9. **COMUNÍQUESE** la presente resolución a la División Legal de la Dirección General de Aguas, al Departamento de Administración de Recursos Hídricos, al Departamento de Información de Recursos Hídricos, a la Unidad de Organizaciones de Usuarios, a la respectiva Oficina Regional y a la Oficina de Partes de este Servicio.



10. **REGÍSTRESE** la presente resolución de conformidad con lo dispuesto en el artículo 122 del Código de Aguas.

ANÓTESE, TÓMESE RAZÓN, PUBLÍQUESE, COMUNÍQUESE Y REGÍSTRESE.

RODRIGO SANHUEZA BRAVO
Director General de Aguas
Ministerio de Obras Públicas



VZP-0402-7
CFF/ALE/FPC/NSM/RSA/rsa



INFORME TÉCNICO DARH N° 160

REVALUACIÓN DE DISPONIBILIDAD DE RECURSOS HÍDRICOS SUBTERRÁNEOS EN EL SECTOR HIDROGEOLÓGICO DE APROVECHAMIENTO COMÚN RÍO LIMARÍ DE LA REGIÓN DE COQUIMBO

VZP-0402-7

SSD N°: :17014029

Santiago, 17 de mayo de 2023

1.- INTRODUCCIÓN.

La Dirección General de Aguas, en relación a la explotación de las aguas subterráneas de un determinado sector acuífero, debe compatibilizar las exigencias legales con las características físicas del recurso hídrico, considerando las necesidades y los intereses superiores de la Nación. Así, la acción de este Servicio debe propender a una explotación del recurso hídrico de forma sustentable, que no genere menoscabo al derecho de terceros y que no limite innecesariamente su aprovechamiento, considerando para ello su gran importancia para el interés nacional.

Es por esta razón, que generan gran importancia los instrumentos que dispone la Dirección General de Aguas para velar por el resguardo de los recursos hídricos subterráneos, como es la Declaración de Zonas de Prohibición, la que tiene por objeto la protección y conservación de los acuíferos mismos, no solo protegiendo los derechos de aprovechamiento legalmente constituidos, sino que tiene por finalidad la protección de la fuente subterránea.

2.- OBJETIVO.

El presente Informe tiene como objetivo analizar la pertinencia de Declarar Zona de Prohibición para nuevas explotaciones de aguas subterráneas el sector hidrogeológico de aprovechamiento común (SHAC) denominado Río Grande, perteneciente a la cuenca del Río Limarí, en virtud de lo establecido en el Decreto Supremo MOP N°203 de fecha 20 de mayo de 2013, modificado por el DS N° 224 de fecha 05 de noviembre de 2021.

3.- MARCO LEGAL.

De acuerdo con la normativa actual que dispone la Dirección General de Aguas, respecto de la pertinencia de Declarar Zona de Prohibición para nuevas explotaciones de aguas subterráneas un determinado sector acuífero, podemos identificar lo siguiente:

- Artículo 63 inciso 1° del Código de Aguas, establece que "La Dirección General de

Aguas podrá declarar zonas de prohibición para nuevas explotaciones, mediante resolución fundada en la protección del acuífero, la cual se publicará en el Diario Oficial”.

Inciso 2° “La declaración de una zona de prohibición dará origen a una comunidad de aguas formada por todos los usuarios de aguas subterráneas comprendidos en ella, quienes deberán organizarla de conformidad con lo indicado en el inciso primero del artículo 196, dentro del plazo de un año. Toda vez que dicha comunidad se origina por el solo mérito de la ley, no se podrá promover cuestión sobre su existencia conforme a lo señalado en el artículo 188. Transcurrido este plazo sin que la comunidad de aguas se haya organizado, la Dirección General de Aguas no podrá autorizar cambios de punto de captación en dicha zona respecto de aquellas personas que no se hayan hecho parte en el proceso de organización de la comunidad.”

Artículo 66 inciso 1° del Código de Aguas, establece que “Declarada un área de restricción en uno o más sectores del acuífero o en su totalidad, la Dirección General de Aguas no podrá otorgar derechos de aprovechamiento definitivos. De modo excepcional, y previo informe técnico de disponibilidad a nivel de la fuente de abastecimiento, sólo podrá conceder derechos provisionales en la medida que no se afecten derechos preexistentes y/o la sustentabilidad del acuífero o de uno o más sectores de él”.

- *Artículo 35 del Decreto Supremo N° 203 de fecha 20 de mayo de 2013, modificado por el DS N° 224 de fecha 05 de noviembre de 2021, que aprueba el Reglamento sobre normas de exploración y explotación de aguas subterráneas, establece que la “...Dirección General de Aguas podrá declarar zona de prohibición para nuevas explotaciones, en conformidad con lo dispuesto en el artículo 63 del Código de Aguas, cuando la demanda comprometida iguale o supere toda la disponibilidad determinada por la Dirección General de Aguas para la constitución de derechos de aprovechamiento tanto definitivos como provisionales”.*

4.- SITUACIÓN ADMINISTRATIVA Y DELIMITACIÓN DE EL SECTOR HIDROGEOLÓGICO DE APROVECHAMIENTO COMÚN RÍO LIMARÍ.

Mediante Informe Técnico DARH SDT N° 268, de diciembre de 2008 denominado "Evaluación de los Recursos Hídricos Subterráneos de la Cuenca del Río Limarí", de la Dirección General de Aguas, se determina entre otros a escala regional, el acuífero del Río Limarí, cuya delimitación geográfica para el sector hidrogeológico de aprovechamiento común de Río Limarí que corresponde a la que sigue.

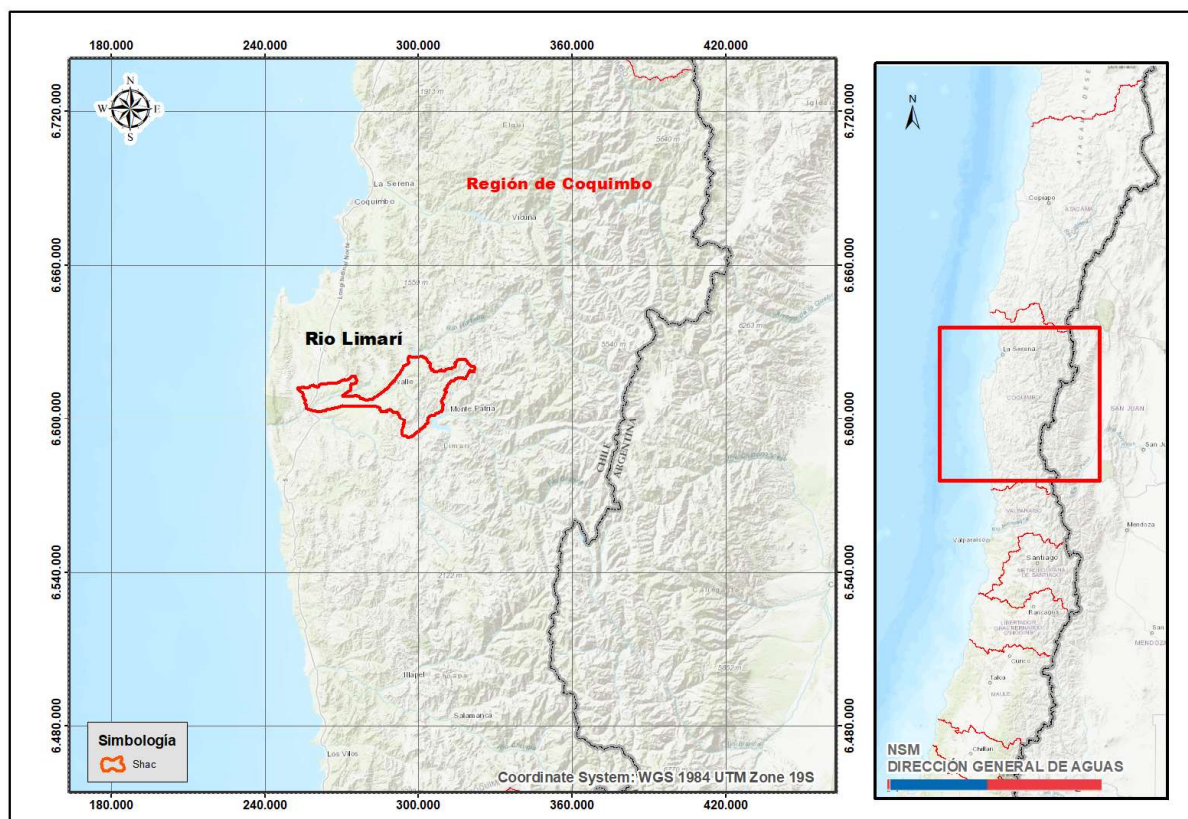

Mapa N° 1: Sector hidrogeológico de aprovechamiento común Río Limarí.

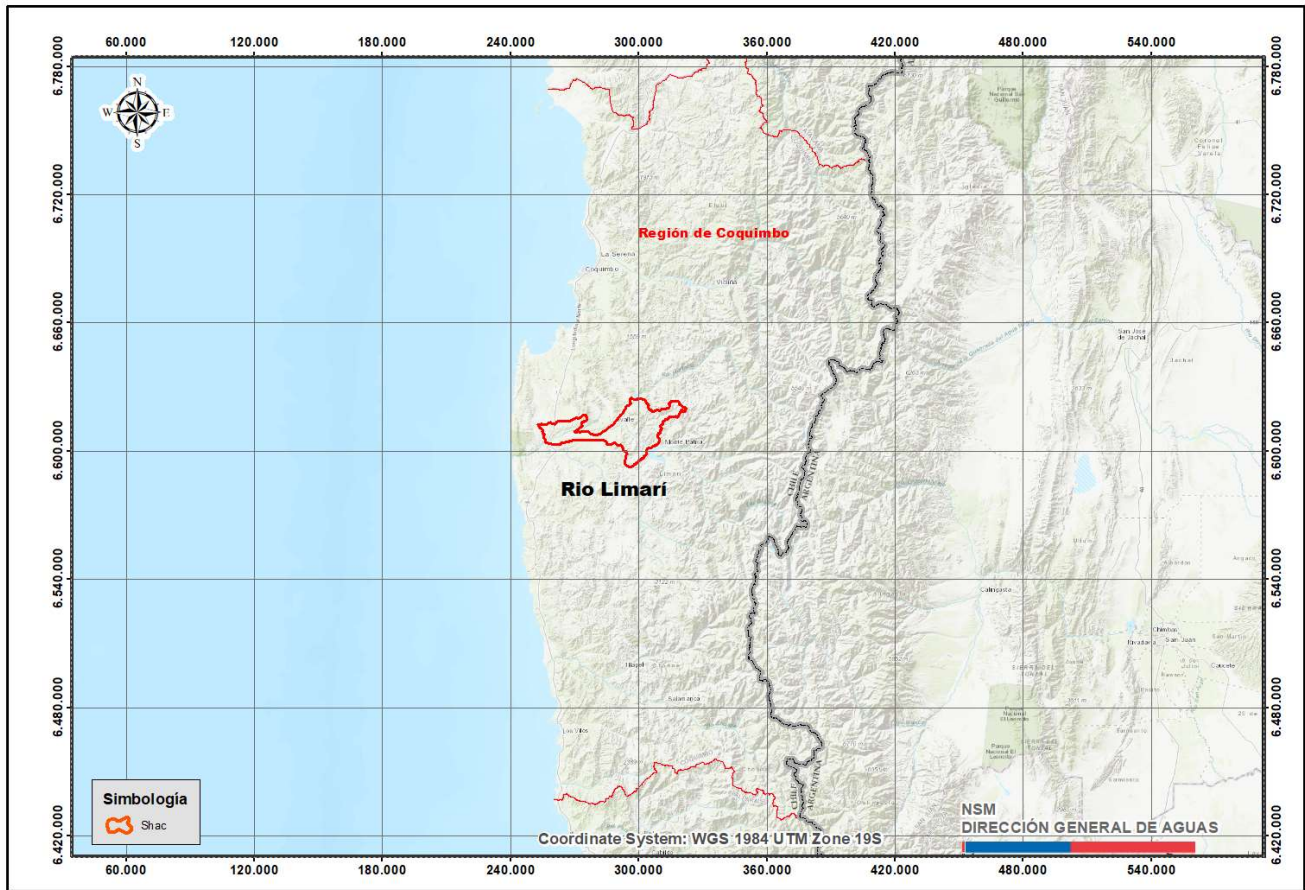

Mapa N°2 Sectorización hidrogeológica de aprovechamiento común Río Limarí en la Región de Coquimbo.

5.- DISPONIBILIDAD DE RECURSOS HÍDRICOS SUBTERRÁNEOS.

5.1.- Oferta de recursos hídricos.

De acuerdo al Informe Técnico DARH SDT N° 268, de diciembre de 2008 denominado "Evaluación de los Recursos Hídricos Subterráneos de la Cuenca del Río Limarí", del Departamento de Administración de Recursos Hídricos de la Dirección General de Aguas, se determina entre otros, el volumen total anual posible de otorgar como derechos de agua subterránea en el sector hidrogeológico de aprovechamiento común de Río Limarí.

Posteriormente, el Informe Técnico DEP, SIT N° 463, de noviembre de 2020, denominado "Plan Estratégico de la Gestión Hídrica en la cuenca de Limarí" busca entre otros objetivos conocer la oferta y demanda actual de agua y adaptación al cambio climático, por medio de establecer el balance hídrico y sus proyecciones a los años 2030 y 2050, generando una gama basta de información que entre otros, considera los eventos extremos y variabilidad climática, junto a diversos escenarios de cambio climático, con una selección de modelos de circulación general (MCG), del cual se desprende el Informe Técnico DEP N°2 de enero 2021 denominado "Modelación de la Recarga de Aguas subterránea en la cuenca del Río Limarí" que establece la recarga bruta media mensual histórica simulada y su tendencia en el tiempo.

De esta forma, la oferta de recursos hídricos subterráneos obtenida desde el citado Informe Técnico DEP N°2 de enero 2021 "Modelación de la Recarga de Aguas subterránea en la cuenca del Río Limarí" para el sector hidrogeológico de aprovechamiento común Río Limarí se establece en 341,1 l/s como se muestra en la tabla N°1:

SHAC	Oferta de recursos hídricos l/s	Oferta de recursos hídricos (m ³ /año)
Río Limarí	341,16	10.756.930

Tabla N°1. Oferta de recursos hídricos (Volumen Sustentable).

5.2.- Situación de disponibilidad para derechos definitivos.

Del análisis de la oferta de recursos hídricos y la demanda comprometida, que se observa en la Tabla N°2, y gráficamente en la Figura N°1, se puede concluir que, en el sector acuífero Río Grande, la demanda de aguas subterráneas comprometida al 30 de marzo de 2023 supera el volumen sustentable, estimándose que existe riesgo de grave disminución del acuífero o de su sustentabilidad, con el consiguiente perjuicio de derechos de terceros en él, procediendo de acuerdo a los artículos 65 del Código de Aguas y 30 letra b) del Decreto Supremo N°203 de 2013, modificado por el DS N° 224 de fecha 05 de noviembre de 2021, declarar área de restricción para nuevas explotaciones de aguas subterráneas al sector hidrogeológico de aprovechamiento común denominado Río Limarí.

Luego, en el sector hidrogeológico de aprovechamiento común denominado Río Limarí, no existe disponibilidad de recurso hídrico subterráneo para otorgar nuevos derechos de aprovechamiento de aguas subterráneas en calidad de definitivos.

SHAC	Oferta recursos hídricos subterráneos m ³ /año	Demanda comprometida al 30 de marzo de 2023 m ³ /año
Río Limarí	10.756.930	38.232.125

Tabla N°2. Oferta de recursos hídricos subterráneos v/s demanda comprometida.



Figura N°1. Oferta de Recursos Hídricos v/s Demanda Comprometida.

5.3.- Volumen Total Factible de Otorgar como Derechos Definitivos y Provisionales.

A fin de evaluar el otorgamiento de derechos de aprovechamiento de aguas subterráneas en calidad de provisionales en el sector hidrogeológico de aprovechamiento común denominados Río Limarí, y de acuerdo al procedimiento establecido en el Manual de Normas y Procedimientos para la Administración de Recursos Hídricos de la Dirección General de Aguas, modificado por la Resolución DGA (Exenta) N°2455 de 10 de agosto de 2011, del análisis de sus características hidrogeológicas, régimen hídrico, características morfológicas, ubicación geográfica e interrelación con fuentes superficiales, y la relación existente entre el volumen sustentable y la demanda comprometida, se concluye que los sectores acuíferos Río Limarí presenta características particulares que no permiten establecer un sector a utilizar como patrón o referencia.

Por lo expuesto y considerando lo establecido en el Manual de Normas y Procedimientos para la Administración de Recursos Hídricos de la Dirección General de Aguas, modificado por la Resolución DGA (Exenta) N°2455 de 10 de agosto de 2011, se puede otorgar como

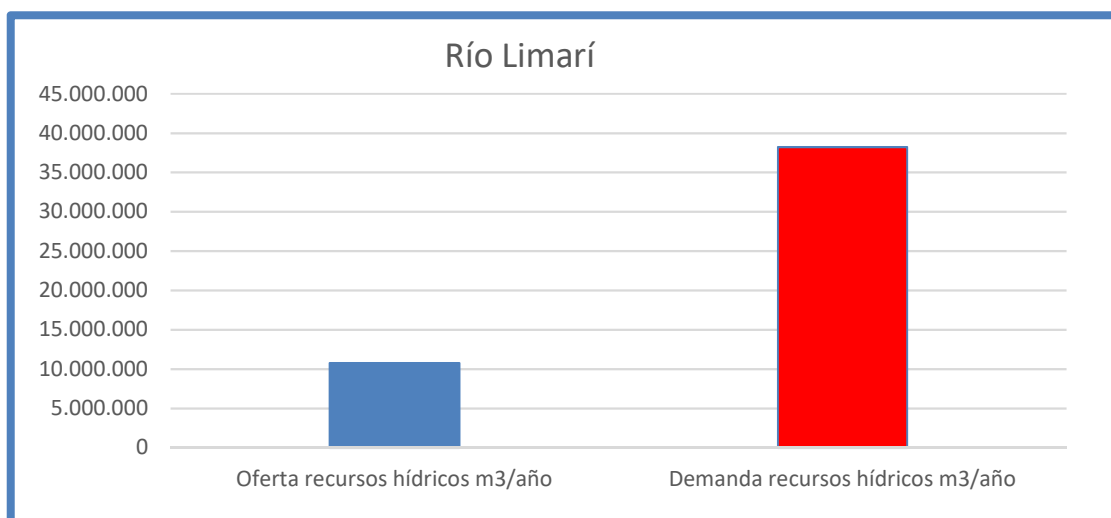
máximo en derechos provisionales una magnitud equivalente a su volumen sustentable, ver la Tabla N°3.

SHAC	Volumen sustentable m³/año	Disponibilidad Total (definitivos + provisionales) m³/año
Río Limarí	10.756.930	21.513.860

Tabla N°3. Volumen Total Factible de Otorgar como Derechos Definitivos y Provisionales.

La disponibilidad total de aguas subterráneas determinada por la Dirección General de Aguas corresponde al volumen de explotación sustentable a nivel de fuente, considerado como el recurso disponible para otorgar derechos de aprovechamiento de aguas subterráneas en carácter de permanente y definitivos, y al volumen total anual considerado para derechos de aprovechamiento de carácter provisional, cuyo procedimiento se rige por el artículo 66 del Código de Aguas, y se encuentra establecido en el Manual de Normas y Procedimientos para la Administración de Recursos Hídricos - 2008, de la Dirección General de Aguas, modificado por la Resolución DGA (Exenta) N°2455 de 10 de agosto de 2011.

Luego, la disponibilidad total de aguas subterráneas para el sector hidrogeológico de aprovechamiento común denominado Río Limarí es:

SHAC	Disponibilidad Total (Definitivos + Provisionales) (m³/año)
Río Limarí	21.513.860

Tabla N°4. Volumen total factible de otorgar.

6.- SITUACIÓN FINAL DE DISPONIBILIDAD EN EL SECTOR HIDROGEOLÓGICO DE APROVECHAMIENTO COMÚN RÍO LIMARÍ.

Del análisis de la oferta de recursos hídricos y la demanda de aguas subterráneas que se observa en la Tabla N°5, y gráficamente en la Figura N°2, se puede concluir que, en el sector acuífero analizado, la demanda de derechos de aprovechamiento de aguas subterráneas, al 30 de marzo del año 2023, supera y compromete toda la disponibilidad total factible de otorgar conforme a los estudios técnicos desarrollados por la Dirección General de Aguas.

SHAC	Disponibilidad Total (Definitivos + Provisionales) (m ³ /año)	Demanda Comprometida al 30 de marzo de 2023 (m ³ /año)
Río Limarí	21.513.860	38.232.125

Tabla N°5. Disponibilidad total v/s Demanda de aguas subterráneas.



Figura N°2. Disponibilidad total v/s Demanda de aguas subterráneas.

De acuerdo con el análisis anterior podemos indicar que, se encuentra comprometida toda la disponibilidad determinada por la Dirección General de Aguas para la constitución de derechos de aprovechamiento de aguas subterráneas en carácter de permanente y definitivos, como también el volumen total anual considerado para derechos de aprovechamiento de carácter provisional. Por lo tanto, de acuerdo con el artículo 63 del Código de Aguas, y lo indicado en el artículo 35 del Decreto Supremo MOP N°203 de fecha 20 de mayo de 2013, modificado por el DS N° 224 de fecha 05 de noviembre de 2021, se debe proceder a proteger el sector hidrogeológico de aprovechamiento común

denominados Río Limarí y declararlos como Zona de Prohibición para nuevas explotaciones de aguas subterráneas.

7.- CONCLUSIÓN.

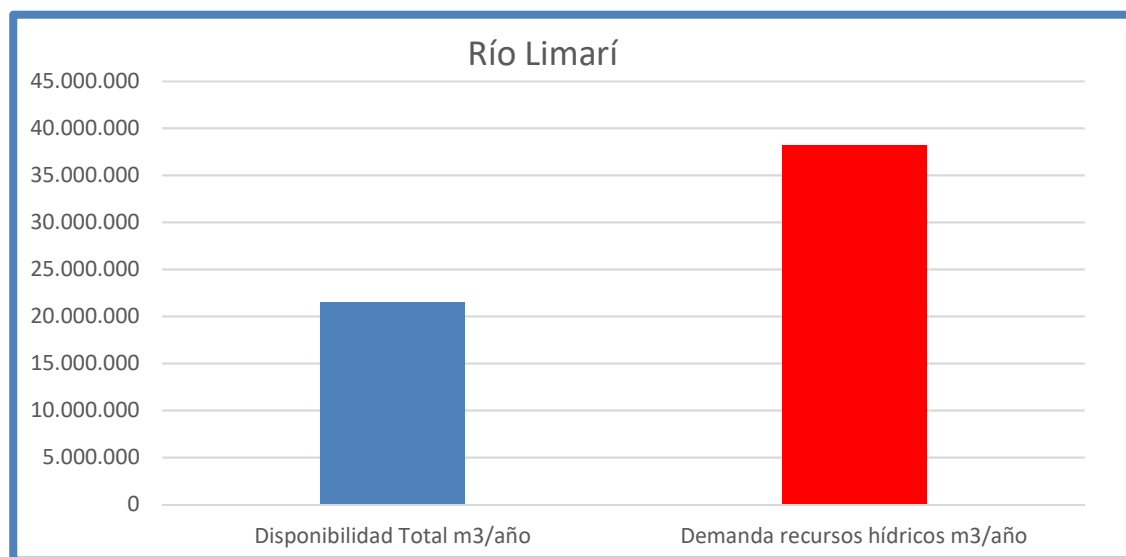
Realizada la revaluación de la demanda de aguas subterráneas en el sector hidrogeológico de aprovechamiento común denominado **Río Limarí**, considerando que en dichos sectores se han constituido derechos de aprovechamiento de aguas subterráneas que comprometen toda la disponibilidad determinada por la Dirección General de Aguas para la constitución de derechos de aprovechamiento tanto definitivos como provisionales, es deber de este Servicio proceder de acuerdo a los artículos 63 del Código de Aguas y 35 del Decreto Supremo MOP N°203 de fecha 20 de mayo de 2013, modificado por el DS N° 224 de fecha 05 de noviembre de 2021, a declarar **Zona de Prohibición** para nuevas explotaciones de aguas subterráneas.

El sector hidrogeológico de aprovechamiento común denominado Río Limarí se encuentra representado geográficamente en el Mapa N°1 que se anexa a este informe.

Nury Salazar Martínez
Geógrafo
Depto. Adm. Recursos Hídricos
Dirección General de Aguas

CFF/NSM/nsm
SSD N°: :17014029

ANEXO 1
MAPA DE SECTORIZACIÓN



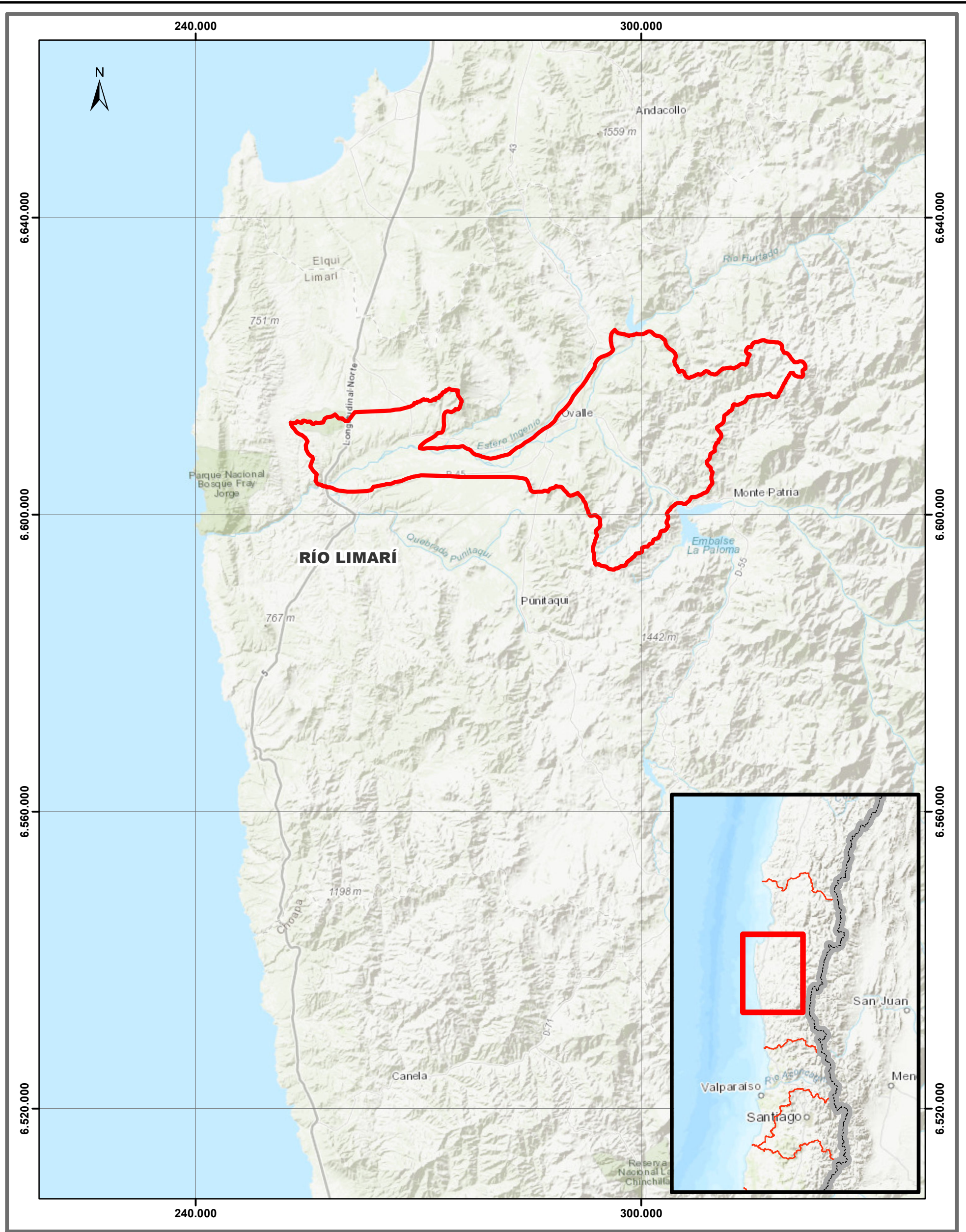

SECTOR HIDROGEOLÓGICO DE APROVECHAMIENTO COMÚN



DIRECCIÓN GENERAL DE AGUAS
DEPARTAMENTO DE ADMINISTRACIÓN DE RECURSOS HÍDRICOS

ZONA DE PROHIBICIÓN
SECTOR HIDROGEOLÓGICO DE APROVECHAMIENTO COMÚN
RÍO LIMARÍ

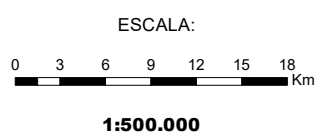

FUENTE: Base Cartográfica, MOP 2011
Elaboración Propia
PROYECCIÓN: Universal Transversal de Mercator (UTM)
DATUM: Sistema Geodésico Mundial 1984 (WGS84)
HUSO: 19 Sur.

MAPA 1

JEFE DEPTO. ADMINISTRACIÓN
RECURSOS HÍDRICOS

FECHA: Mayo 2023

Nury Salazar M. : Geógrafo

ANEXO 2

**DEMANDA DE AGUAS SUBTERRÁNEAS DEL
SECTOR HIDROGEOLÓGICO DE APROVECHAMIENTO COMÚN
DENOMINADO RÍO LIMARÍ**

**SECTOR HIDROGEOLÓGICO DE APROVECHAMIENTO COMÚN
DENOMINADO RÍO LIMARÍ**

	Expediente	Peticionario	Fecha Ingreso	Caudal Solicitado Promedio (lt/s)	Caudal Otorgado Final (Lts/s)	Ley N° 20.017	Sit. Actual	N° Res.	Fecha Resolución	CBR	CBR Fojas	CBR Número	Año	N° Certificado CPA / año	Volumen Total Anual Solicitado (m³/año)	Volumen Total Anual Otorgado (m³/año)	Volumen Acumulado (m³/año)
1	ND-0402-692	SENDOS IV REGION	07-03-80	15,00	0,00		A(Tr-T)	28	10-01-86	Ovalle	90 vta	135	1988	s/i	0	0	0
2	ND-0402-800056	ECONSSA CHILE S.A.	07-03-80		5,00		A	28	10-01-86	Ovalle	163 vta	305	1992	s/i	0	157.680	157.680
3	ND-0402-800057	ECONSSA CHILE S.A.	07-03-80		5,50		A	28	10-01-86	Ovalle	163 vta	305	1992	s/i	0	173.448	331.128
4	ND-0402-697	SENDOS IV REGION	07-03-80	1,60	1,60		A	32	13-01-86	Ovalle	87	129	1988	s/i	50.458	50.458	381.586
5	ND-0402-694	SENDOS IV REGION	07-04-80	1,80	1,80		A	30	13-01-86	Ovalle	86 vta	128	1988	s/i	56.765	56.765	438.350
6	ND-0402-690	SENDOS IV REGION	07-04-80	350,00	0,00		A(Tr-T)	26	10-01-86	Ovalle	87 vta	130	1988	s/i	0	0	438.350
7	ND-0402-800054	EMPRESA DE SERVICIOS SANIT	07-04-80		299,80		A(Tr-P)	26	10-01-86	Ovalle	159 vta	298	1992	5992/2015	0	9.454.493	9.892.843
8	VPC-0402-102(1)	ECONSSA CHILE S.A.	07-04-80	0,10	0,10		A	1034	06-10-17	s/i	s/i	s/i	s/i	s/i	3.154	3.154	9.895.997
9	VPC-0402-102(2)	ECONSSA CHILE S.A.	07-04-80	0,10	0,10		A	1034	06-10-17	s/i	s/i	s/i	s/i	s/i	3.154	3.154	9.899.151
10	VF-0402-28	ECONSSA CHILE S.A.		10,00	10,00		A	1106	26-11-18	s/i	s/i	s/i	s/i	s/i		315.360	10.214.511
11	VF-0402-28	ECONSSA CHILE S.A.			*		A	1106	26-11-18	s/i	s/i	s/i	s/i	s/i		0	10.214.511
12	VF-0402-28	ECONSSA CHILE S.A.			*		A	1106	26-11-18	s/i	s/i	s/i	s/i	s/i		0	10.214.511
13	VF-0402-28	ECONSSA CHILE S.A.			*		A	1106	26-11-18	s/i	s/i	s/i	s/i	s/i		0	10.214.511
14	VF-0402-28	ECONSSA CHILE S.A.			*		A	1106	26-11-18	s/i	s/i	s/i	s/i	s/i		0	10.214.511
15	VF-0402-29	AGUAS DEL VALLE S.A.		25,35	17,25		A	1116	28-11-18	s/i	s/i	s/i	s/i	s/i		543.966	10.758.477
16	VF-0402-29	AGUAS DEL VALLE S.A.			*		A	1116	28-11-18	s/i	s/i	s/i	s/i	s/i		0	10.758.477
17	VF-0402-29	AGUAS DEL VALLE S.A.			*		A	1116	28-11-18	s/i	s/i	s/i	s/i	s/i		0	10.758.477
18	VF-0402-29	AGUAS DEL VALLE S.A.			*		A	1116	28-11-18	s/i	s/i	s/i	s/i	s/i		0	10.758.477
19	VF-0402-14	ANDRES GUZMAN MARIN		1,00	1,00		A	1668	30-12-11	Ovalle	692	770	2012	79/2013		31.536	10.790.013
20	VF-0402-20	VICTORIA ANDREA BUGUEÑO R	30-11-90	15,00	0,00		A(Tr-T)	3340	26-11-13	Ovalle	314	541	2013	1144/2014	0	0	10.790.013
21	VF-0402-800001	HUGO REINALDO BUGUEÑO CO	30-11-90		8,00		A	3340	26-11-13	Ovalle	315 vta	542	2013	2358/2014		252.288	11.042.301
22	VF-0402-800002	HUGO REINALDO BUGUEÑO CO	30-11-90		0,00		A(Tr-T)	3340	26-11-13	Ovalle	316 vta	543	2013	5202/2014	0	0	11.042.301
23	VF-0402-800003	AGRICOLA RECOLETA NORTE S	30-11-90		0,00		A(Tr-T)	3340	26-11-13	Ovalle	653 vta	806	2014	411/2015	0	0	11.042.301
24	VF-0402-800004	AGRICOLA POLPAICO S.A.	30-11-90		0,00		A(Tr-T)	3340	26-11-13	Ovalle	254 vta	358	2015	5062/2016	0	0	11.042.301
25	NR-0402-77	STELLA PERRY AVILA	23-04-96	30,00	10,00		A	412	16-08-96	s/i	s/i	s/i	s/i	s/i	946.080	315.360	11.357.661
26	NR-0402-86	MARIA GABRIELA ZEPEDA GOMI	30-01-97	30,00	30,00		A	535	22-08-97	s/i	s/i	s/i	s/i	s/i	946.080	946.080	12.303.741
27	NR-0402-86	MARIA GABRIELA ZEPEDA GOMI	30-01-97	50,00	50,00		A	535	22-08-97	s/i	s/i	s/i	s/i	s/i	1.576.800	1.576.800	13.880.541
28	NR-0402-86	MARIA GABRIELA ZEPEDA GOMI	30-01-97	15,00	15,00		A	535	22-08-97	s/i	s/i	s/i	s/i	s/i	473.040	473.040	14.353.581
29	NR-0402-86	MARIA GABRIELA ZEPEDA GOMI	30-01-97	15,00	15,00		A	535	22-08-97	s/i	s/i	s/i	s/i	s/i	473.040	473.040	14.826.621
30	NR-0402-87	EMPRESA DE SERVICIOS SANIT	04-02-97	10,00	10,00		A	505	12-08-97	s/i	s/i	s/i	s/i	s/i	315.360	315.360	15.141.981
31	NR-0402-98	COMITÉ DE A.P.R. EL GUINDO	23-09-97	5,00	5,00		A	255	13-04-98	s/i	s/i	s/i	s/i	s/i	157.680	157.680	15.299.661
32	NR-0402-129	AGRICOLA E INVERSIONES JUAN	10-07-03	33,42	33,42		A	788	08-10-03	s/i	s/i	s/i	s/i	s/i	1.053.933	1.053.933	16.353.594
33	NR-0402-172	MARCELO JAVIER TADEO CORR	16-06-05	10,00			D	1028	25-11-05						315.360		16.353.594
34	NR-0402-185	AGRICOLA E INVERSIONES JUAN	31-08-05	10,00			D	363	12-04-06						315.360		16.353.594
35	NR-0402-200	MARCELO JAVIER TADEO CORR	16-12-05	5,00			D	411	02-05-06						157.680		16.353.594

**SECTOR HIDROGEOLÓGICO DE APROVECHAMIENTO COMÚN
DENOMINADO RÍO LIMARÍ**

	Expediente	Peticionario	Fecha Ingreso	Caudal Solicitado Promedio (lt/s)	Caudal Otorgado Final (Lts/s)	Ley Nº 20.017	Sit. Actual	Nº Res.	Fecha Resolución	CBR	CBR Fojas	CBR Número	Año	Nº Certificado CPA / año	Volumen Total Anual Solicitado (m³/año)	Volumen Total Anual Otorgado (m³/año)	Volumen Acumulado (m³/año)
36	NR-0402-201	LEONARDO JESUS CORRAL AST	16-12-05	1,50	1,50		A	549	14-06-06	s/i	s/i	s/i	s/i	s/i	47.304	47.304	16.400.898
37	NR-0402-202	MARCELO JAVIER TADEO CORR	16-12-05	2,00			D	525	05-06-06						63.072		16.400.898
38	NR-0402-203	MARCELO JAVIER TADEO CORR	19-12-05	1,20			D	515	31-05-06						37.843		16.400.898
39	NR-0402-208	HUERTOS SANTA JULIA LTDA	23-01-06	60,00			D	664	19-07-06						1.892.160		16.400.898
40	NR-0402-228	MARIA INES CORNEJO ORTIZ	05-10-06	4,40			D	1203	29-12-06						138.758		16.400.898
41	NR-0402-228	MARIA INES CORNEJO ORTIZ	05-10-06	4,40			D	1203	29-12-06						138.758		16.400.898
42	NR-0402-229	COMPAÑIA PISQUERA DE CHILE	02-11-06	8,00	8,00		A	186	23-02-07	Ovalle	323 vta	467	2008	5376/2016	252.288	268.056	16.668.954
43	NR-0402-229	COMPAÑIA PISQUERA DE CHILE	02-11-06	9,00	9,00		A	186	23-02-07	Ovalle	323 vta	467	2008	5376/2016	536.112	268.056	16.937.010
44	NR-0402-280	AGRICOLA SOTAQUI S.A.	13-04-09	9,00			D	553	28-05-09						283.824		16.937.010
45	NR-0402-282	AGRICOLA SOTAQUI S.A.	04-05-09	9,00			D	54	14-01-10						130.000		16.937.010
46	NR-0402-298	HECTOR GUZMAN ALVAREZ	14-01-10	5,50			D	570	25-05-10						173.448		16.937.010
47	NR-0402-308	DIOMEDES CRUZ SOLORZANO	14-05-10	9,80	1,00		A(Tr-P)	787	20-07-10	Ovalle	13 vta	19	2011	1157/2011	450.000	31.536	16.968.546
48	VPC-0402-14	DIOMEDES PRIMITIVO CRUZ SO	14-05-10	8,80	8,80		A	896	12-07-11	s/i	s/i	s/i	s/i	s/i	250.000	277.517	17.246.063
49	NR-0402-308	DIOMEDES CRUZ SOLORZANO	14-05-10	9,50	1,00		A(Tr-P)	787	20-07-10	Ovalle	13 vta	19	2011	1157/2011	450.000	31.536	17.277.599
50	VPC-0402-14	DIOMEDES PRIMITIVO CRUZ SO	14-05-10	8,50	8,50		A	896	12-07-11	s/i	s/i	s/i	s/i	s/i	250.000	268.056	17.545.655
51	NR-0402-313	SOCIEDAD AGRICOLA VALLE DE	07-10-10	20,00	20,00		A	552	05-07-11	Ovalle	428 vta	590	2011	872/2012	625.000	625.000	18.170.655
52	NR-0402-328	COMITÉ DE A.P.R. TAMELCURA	24-05-11	0,36	0,36		A	274	30-03-12	s/i	s/i	s/i	s/i	s/i	11.353	11.353	18.182.008
53	NR-0402-355	ANIBAL ORIEL CUELLO RAMIREZ	22-02-12	1,00			D	174	08-03-13						31.536		18.182.008
54	NR-0402-359	STELLA MAGDALENA DEL PERR	20-04-12	30,00			D	7	03-01-13						946.080		18.182.008
55	NR-0402-372	AGRICOLA ALIRO PINTO S.A.	27-08-12	20,00	0,00		A(Tr-T)	451	20-06-13	Ovalle	79	111	2014	3829/2014	0	0	18.182.008
56	VPC-0402-76	AGRICOLA ALIRO PINTO S.R. LTI	27-08-12	10,00	10,00		A	600	09-06-16	Ovalle	269	374	2016	5332/2016	315.360	315.360	18.497.368
57	VPC-0402-119	AGRICOLA ALIRO PINTO S.R. LTI	27-08-12	10,00	10,00		A	83	22-01-18	s/i	s/i	s/i	s/i	s/i	315.360	315.360	18.812.728
58	NR-0402-375	AGROCOMERCIAL Y GANADERA	24-09-12	10,00	7,00		A(Tr-P)	3102	30-11-12	Ovalle	12	20	2014	2660/2014	315.360	222.048	19.034.776
59	VPC-0402-66	AGROCOMERCIAL Y GANADERA	24-09-12	3,00	3,00		A	1243	02-10-15	Ovalle	103 vta	156	2019	4411/2021	93.312	93.312	19.128.088
60	NR-0402-380	SOCIEDAD AGRICOLA SANTA AN	06-12-12	3,00	3,00		A	691	18-08-14	Ovalle	266 vta	395	2017	115/2018	94.600	94.608	19.222.696
61	NR-0402-398	BERNARDITA FABIOLA HALTY RO	01-02-13	1,00			D	763	10-09-14						31.536		19.222.696
62	NR-0402-418	REINALDO FERNANDEZ FERNAN	04-07-13	8,00			D	617	11-07-14						252.288		19.222.696
63	VPC-0402-72	AGRICOLA RECOLETA NORTE S	13-08-13	7,00	7,00		A	1230	29-09-15	s/i	s/i	s/i	s/i	s/i	220.752	220.752	19.443.448
64	NR-0402-440	CARMEN LUISA ROJAS VALDIVIA	29-08-13	6,00			D	223	24-03-15						189.216		19.443.448
65	NR-0402-451	LEANDRO SEMBLER E HIJOS LTI	26-09-13	8,00	4,00		A	662	01-08-14	s/i	s/i	s/i	s/i	s/i	252.288	21.024	19.464.472
66	NR-0402-465	REINALDO FERNANDEZ FERNAN	12-11-13	8,00	8,00		A	621	14-07-14	s/i	s/i	s/i	s/i	s/i	252.288	252.288	19.716.760
67	NR-0402-478	COOPERATIVA AGRICOLA PISQU	18-02-14	2,50	2,50		A	281	14-04-15	s/i	s/i	s/i	s/i	s/i	77.769	78.840	19.795.600
68	NR-0402-478	COOPERATIVA AGRICOLA PISQU	18-02-14	4,50	4,50		A	281	14-04-15	s/i	s/i	s/i	s/i	s/i	139.658	141.912	19.937.512
69	NR-0402-478	COOPERATIVA AGRICOLA PISQU	18-02-14	4,00	4,00		A	281	14-04-15	s/i	s/i	s/i	s/i	s/i	124.416	126.144	20.063.656
70	NR-0402-485	ARTURO ANTONIO CASTILLO ZA	03-04-14	1			D	365	29-05-15						31.536		20.063.656

**SECTOR HIDROGEOLÓGICO DE APROVECHAMIENTO COMÚN
DENOMINADO RÍO LIMARÍ**

	Expediente	Peticionario	Fecha Ingreso	Caudal Solicitado Promedio (lt/s)	Caudal Otorgado Final (Lts/s)	Ley Nº 20.017	Sit. Actual	Nº Res.	Fecha Resolución	CBR	CBR Fojas	CBR Número	Año	Nº Certificado CPA / año	Volumen Total Anual Solicitado (m³/año)	Volumen Total Anual Otorgado (m³/año)	Volumen Acumulado (m³/año)
71	NR-0402-498	HECTOR MANUEL ARAYA MALUELO	20-05-14	6,00			D	550	27-08-15						1.892.016		20.063.656
72	NR-0402-504	ELEODORO DEL CARMEN ARANDE	19-06-14	2,50			D	558	25-08-15						78.840		20.063.656
73	NR-0402-504	ELEODORO DEL CARMEN ARANDE	19-06-14	2,00			D	558	25-08-15						63.072		20.063.656
74	NR-0402-504	ELEODORO DEL CARMEN ARANDE	19-06-14	3,00			D	558	25-08-15						94.608		20.063.656
75	NR-0402-504	ELEODORO DEL CARMEN ARANDE	19-06-14	3,00			D	558	25-08-15						94.608		20.063.656
76	NR-0402-504	ELEODORO DEL CARMEN ARANDE	19-06-14	3,00			D	558	25-08-15						94.608		20.063.656
77	NR-0402-527	ROLANDO HERNAN VELIZ ARRIAS	13-01-15	2,00			D	34	27-01-16						63.072		20.063.656
78	NR-0402-528	HORACIO ROJAS ANGEL	13-01-15	3,00			D	82	18-02-16						94.608		20.063.656
79	NR-0402-528	JORGE ZEPEDA MUÑOZ	13-01-15	1,00	1,00		A	82	18-02-16	s/i	s/i	s/i	s/i	s/i	31.536	31.536	20.095.192
80	NR-0402-528	ROXANA BOLADOS VIDAL	13-01-15	2,00			D	82	18-02-16						63.072		20.095.192
81	NR-0402-538	JORGE HERNAN ALCAYAGA MORALES	26-06-15	8,00			D	83	18-02-16						252.288		20.095.192
82	NR-0402-538	CARLOS DEL TRANSITO GARCIA	26-06-15	3,50			D	83	18-02-16						110.376		20.095.192
83	NR-0402-550	JUAN CISTERNA CASTRO Y OTRAS	05-01-16	3,00			D	507	23-08-16						94.608		20.095.192
84	NR-0402-550	JUAN CISTERNA CASTRO Y OTRAS	05-01-16	2,00			D	507	23-08-16						63.072		20.095.192
85	NR-0402-556	INSTITUTO NACIONAL DE DEPORTES	03-05-16	2,80			D	510	25-08-16								20.095.192
86	NR-0402-567	JORGE DEL ROSARIO ZEPEDA ZEPEDA	14-07-16	2,00	2,00		A	601	28-10-16	s/i	s/i	s/i	s/i	s/i	63.072	63.072	20.158.264
87	NR-0402-568	LUIS ALEJANDRO SCHIESSLER FERRER	14-07-16	3,00	3,00		A	598	27-10-16	s/i	s/i	s/i	s/i	s/i	94.608	94.608	20.252.872
88	NR-0402-576	HANNA MISLEH ALAMO	24-10-16	15,00	6,00		A(Tr-P)	37	31-01-17	Ovalle	272	401	2017	4216/2017	473.040	189.216	20.442.088
89	NR-0402-800203	JUAN ALFREDO ARAYA CASTRO	24-10-16		0,00		A(Tr-T)	37	31-01-17	Ovalle	118	117	2018	854/2020	0	0	20.442.088
90	VPC-0402-192	JUAN ALFREDO ARAYA CASTRO	24-10-16	2,00	2,00		A	538	16-12-20	s/i	s/i	s/i	s/i	s/i		63.072	20.505.160
91	NR-0402-800205	AGRICOLA LA CHIMBA SPA.	24-10-16		7,00		A	37	31-01-17	Ovalle	243 vta	373	2018	1290/2020	0	220.752	20.725.912
92	NR-0402-578	IVAN JESUS ALFARO CAMPOS	18-11-16	1,50			D	75	27-02-17						47.304		20.725.912
93	NR-0402-582	LAURA BEATRIZ PEREIRA CARTELLI	30-11-16	18,00			D	176	15-05-17						567.648		20.725.912
94	NR-0402-583	MANUEL SEGUNDO ROJAS CISTERNAS	31-01-17	4,00			D	310	18-07-17						126.144		20.725.912
95	NR-0402-589	INSTITUTO NACIONAL DE DEPORTES	24-03-17	2,80	2,80		A	287	30-06-17	s/i	s/i	s/i	s/i	s/i		88.301	20.814.213
96	NR-0402-591	ANTONIO DEL ROSARIO MUÑOZ	07-04-17	2,00			D	358	23-08-17						63.072		20.814.213
97	NR-0402-592	HUGO IBAN BUGUEÑO TABILO	07-04-17	2,50			D	354	23-08-17						78.840		20.814.213
98	NR-0402-592	HUGO IBAN BUGUEÑO TABILO	07-04-17	2,00			D	354	23-08-17						63.072		20.814.213
99	NR-0402-593	HERMÁN GERÓNIMO VICENCIO JARA	07-04-17	2,50			D	353	23-08-17						78.840		20.814.213
100	NR-0402-594	JOSE ALFREDO MUÑOZ CORTES	07-04-17	2,00			D	356	23-08-17						63.072		20.814.213
101	NR-0402-595	PEDRO LUIS CORTES VARGAS	07-04-17	2,50			D	352	23-08-17						78.840		20.814.213
102	NR-0402-596	FERNANDO DEL ROSARIO ALFARO	10-04-17	0,05			D	357	23-08-17						94.608		20.814.213
103	NR-0402-600	MAURICIO ALEJANDRO ALFARO	13-04-17	2,00			D	355	23-08-17						63.072		20.814.213
104	NR-0402-621	NAVARRO Y CIA. LTDA	07-07-17	15,00	15,00		A	430	28-09-17	Ovalle	76	121	2019	1900/2022	400.000	400.000	21.214.213
105	NR-0402-624	LAURA DEL CARMEN MARDONE	11-08-17	2,50	2,50		A	9	10-01-18	s/i	s/i	s/i	s/i	s/i	78.840	78.840	21.293.053

**SECTOR HIDROGEOLÓGICO DE APROVECHAMIENTO COMÚN
DENOMINADO RÍO LIMARÍ**

	Expediente	Peticionario	Fecha Ingreso	Caudal Solicitado Promedio (lt/s)	Caudal Otorgado Final (Lts/s)	Ley N° 20.017	Sit. Actual	N° Res.	Fecha Resolución	CBR	CBR Fojas	CBR Número	Año	N° Certificado CPA / año	Volumen Total Anual Solicitado (m³/año)	Volumen Total Anual Otorgado (m³/año)	Volumen Acumulado (m³/año)
106	NR-0402-625	SOCIEDAD AGRICOLA AGROIND	22-08-17	10,00			D	129	04-04-18								21.293.053
107	NR-0402-635	SELMEN AMADOR DAIRE ARAYA	12-02-18	18,00	18,00		A	215	07-06-18	Ovalle	1 vta	2	2021	s/i		567.648	21.860.701
108	NR-0402-643	HERMÁN GERÓNIMO VICENCIO	30-07-18	4,00			D	380	25-09-18								21.860.701
109	NR-0402-644	JOSE ALFREDO MUÑOZ CORTES	30-07-18	4,00			D	392	25-09-18								21.860.701
110	NR-0402-645	ANTONIO DEL ROSARIO MUÑOZ	30-07-18	4,00			D	391	25-09-18								21.860.701
111	NR-0402-646	JORGE ALEJANDRO GOMEZ ARA	30-07-18	4,00			D	390	25-09-18								21.860.701
112	NR-0402-647	ALBERTO ROMUALDO GOMEZ A	30-07-18	4,00			D	389	25-09-18								21.860.701
113	NR-0402-648	MANUEL DEL CARMEN ANTIQUE	30-07-18	4,00			D	393	25-09-18								21.860.701
114	NR-0402-649	HORACIO DARIO ROJAS ANGEL	30-07-18	4,00			D	388	25-09-18								21.860.701
115	NR-0402-650	HUGO IBAN BUGUEÑO TABILO	30-07-18	4,00			D	387	25-09-18								21.860.701
116	NR-0402-651	PEDRO LUIS CORTES VARGAS	30-07-18	4,00			D	386	25-09-18								21.860.701
117	NR-0402-652	EDMUNDO ENRIQUE BUGUEÑO	30-07-18	4,00			D	385	25-09-18								21.860.701
118	NR-0402-653	MAURICIO ALEJANDRO ALFARO	30-07-18	4,00			D	384	25-09-18								21.860.701
119	NR-0402-654	FERNANDO DEL ROSARIO ALFA	30-07-18	4,00			D	383	25-09-18								21.860.701
120	NR-0402-655	HECTOR DEL CARMEN BUGUEÑ	30-07-18	4,00			D	382	25-09-18								21.860.701
121	NR-0402-656	CARLOS DEL TRANSITO GARCIA	30-07-18	4,00			D	381	25-09-18								21.860.701
122	NR-0402-659	CARLOS DEL TRANSITO GARCIA	11-09-18	4,00	4,00		A	56	23-01-19	s/i	s/i	s/i	s/i	s/i		126.144	21.986.845
123	NR-0402-660	HECTOR DEL CARMEN BUGUEÑ	11-09-18	4,00	4,00		A	55	23-01-19	s/i	s/i	s/i	s/i	s/i		126.144	22.112.989
124	NR-0402-661	MAURICIO ALEJANDRO ALFARO	11-09-18	4,00	4,00		A	54	23-01-19	s/i	s/i	s/i	s/i	s/i		126.144	22.239.133
125	NR-0402-662	FERNANDO DEL ROSARIO ALFA	11-09-18	4,00	4,00		A	53	23-01-19	s/i	s/i	s/i	s/i	s/i		126.144	22.365.277
126	NR-0402-663	HERMÁN GERÓNIMO VICENCIO	11-09-18	4,00	4,00		A	50	23-01-19	s/i	s/i	s/i	s/i	s/i		126.144	22.491.421
127	NR-0402-664	JOSE ALFREDO MUÑOZ CORTES	11-09-18	4,00	4,00		A	41	21-01-19	s/i	s/i	s/i	s/i	s/i		126.144	22.617.565
128	NR-0402-665	ANTONIO DEL ROSARIO MUÑOZ	11-09-18	4,00	4,00		A	40	21-01-19	s/i	s/i	s/i	s/i	s/i		126.144	22.743.709
129	NR-0402-666	JORGE ALEJANDRO GOMEZ ARA	11-09-18	4,00	4,00		A	39	21-01-19	s/i	s/i	s/i	s/i	s/i		126.144	22.869.853
130	NR-0402-667	ALBERTO ROMUALDO GOMEZ A	11-09-18	4,00	4,00		A	42	21-01-19	s/i	s/i	s/i	s/i	s/i		126.144	22.995.997
131	NR-0402-668	MANUEL DEL CARMEN ANTIQUE	11-09-18	4,00	4,00		A	52	23-01-19	s/i	s/i	s/i	s/i	s/i		126.144	23.122.141
132	NR-0402-669	HORACIO DARIO ROJAS ANGEL	11-09-18	4,00	4,00		A	51	23-01-19	s/i	s/i	s/i	s/i	s/i		126.144	23.248.285
133	NR-0402-670	HUGO IBAN BUGUEÑO TABILO	11-09-18	4,00	4,00		A	115	12-03-19	s/i	s/i	s/i	s/i	s/i		126.144	23.374.429
134	NR-0402-671	PEDRO LUIS CORTES VARGAS	11-09-18	4,00	4,00		A	116	12-03-19	s/i	s/i	s/i	s/i	s/i		126.144	23.500.573
135	NR-0402-672	EDMUNDO ENRIQUE BUGUEÑO	11-09-18	4,00	4,00		A	117	12-03-19	s/i	s/i	s/i	s/i	s/i		126.144	23.626.717
136	NR-0402-687	HORACIO GASTON ALVAREZ BA	31-12-18	25,00			D	202	16-05-19								23.626.717
137	NR-0402-692	HUGO REINALDO BUGUEÑO CO	29-01-19	24,00			D	206	17-05-19								23.626.717
138	NR-0402-698	SANDRO ALFREDO LOPEZ BAST	17-06-19	5,00			D	395	07-10-19								23.626.717
139	NR-0402-699	SANDRO ALFREDO LOPEZ BAST	17-06-19	4,40			D	386	30-09-19								23.626.717
140	NR-0402-726	AGROCOMERCIAL Y GANADERA	14-07-20	21,00			P-REG								662.256		24.288.973

**SECTOR HIDROGEOLÓGICO DE APROVECHAMIENTO COMÚN
DENOMINADO RÍO LIMARÍ**

	Expediente	Peticionario	Fecha Ingreso	Caudal Solicitado Promedio (lt/s)	Caudal Otorgado Final (Lts/s)	Ley Nº 20.017	Sit. Actual	Nº Res.	Fecha Resolución	CBR	CBR Fojas	CBR Número	Año	Nº Certificado CPA / año	Volumen Total Anual Solicitado (m³/año)	Volumen Total Anual Otorgado (m³/año)	Volumen Acumulado (m³/año)
141	NR-0402-739	FRANCISCO GERMAN RODRIGU	15-04-21	14,00			D	446	23-09-21						441.504		24.288.973
142	NR-0402-740	FERNANDO MARTINEZ RUIZ-ESC	10-05-21	12,00			D	445	23-09-21						378.432		24.288.973
143	NR-0402-742	ROXANA MARCELA RIVERA ARA	03-06-21	3,70			D	412	31-08-21						116.683		24.288.973
144	NR-0402-765	FRANCISCO GERMAN RODRIGU	25-04-22	3,00			D	372	14-09-22						78.840		24.288.973
145	ND-0402-1427	COMITÉ DE A.P.R. BARRAZA	05-12-05	5,70	5,70	6°T	A	450	29-04-11	s/í	s/í	s/í	s/í	s/í	179.755	179.755	24.468.728
146	ND-0402-1986	SANTA CATALINA	14-12-05	24,20	24,20	6°T	A	456	29-04-11	s/í	s/í	s/í	s/í	s/í	763.171	763.171	25.231.899
147	ND-0402-2001	COMITÉ DE A.P.R. CARACHILLA	14-12-05	5,00	5,00	6°T	A	1919	23-10-14	s/í	s/í	s/í	s/í	s/í	157.680	157.680	25.389.579
148	ND-0402-2002	COMITÉ DE A.P.R. LIMARI	14-12-05	9,00		6°T	P-REG								283.824		25.673.403
149	ND-0402-2003	COMITÉ DE A.P.R. SAMO BAJO	14-12-05	1,50		6°T	P-REG								47.304		25.720.707
150	ND-0402-2004	COMITÉ DE A.P.R. DE VILLASECA	14-12-05	15,00	7,50	6°T	A(Tr-P)	955	03-10-12	Ovalle	113 vta	185	2013	2172/2014	473.040	236.520	25.957.227
151	VPC-0402-48	COMITÉ DE A.P.R. DE VILLASECA	14-12-05	7,50	7,50		A	744	14-07-16	s/í	s/í	s/í	s/í	s/í	236.520	236.520	26.193.747
152	ND-0402-2005	COMITÉ DE A.P.R. TABALI	14-12-05	1,50	1,50	6°T	A	735	25-07-12	Ovalle	243 vta	409	2013	2909/2020	47.304	47.304	26.241.051
153	ND-0402-2180	UNION PALOMA	15-12-05	3,40		6°T	P-REG								107.222		26.348.273
154	ND-0402-2364	COMITÉ DE A.P.R. EL GUINDO	16-12-05	9,90	9,90	6°T	A	893	19-08-09	Ovalle	275 vta	374	2010	491/2011	312.206	234.155	26.582.428
155	ND-0402-2700	HERNAN CORTES ALFARO	16-12-05	2,00	2,00	6°T	A	449	29-04-11	s/í	s/í	s/í	s/í	s/í	63.072	63.072	26.645.500
156	ND-0402-442	SOCIEDAD AGRICOLA VALLES D	26-07-05	2,00	2,00	4°T	A	755	18-07-16	s/í	s/í	s/í	s/í	s/í	12.614	12.614	26.658.114
157	ND-0402-445	TERESA JULIO VERGARA	02-08-05	2,00	2,00	4°T	A	430	24-10-06	s/í	s/í	s/í	s/í	s/í	12.614	12.614	26.670.728
158	ND-0402-452	PEDRO FIDEL FIGUEROA DIAZ	24-08-05	2,00		4°T	D	1454	14-10-13						12.614	0	26.670.728
159	ND-0402-456	SAMUEL PEREZ MONTENEGRO	29-08-05	2,00	0,00	4°T	A(Tr-T)	428	24-10-06	Ovalle	323 vta	437	2007	s/í	0	0	26.670.728
160	ND-0402-800201	CLAUDIO ARMANDO FERNANDE	29-08-05		1,70	4°T	A	428	24-10-06	Ovalle	21 vta	36	2013	3282/2018	0	10.700	26.681.428
161	ND-0402-482	JUAN MARIO VELASQUEZ VASQU	28-09-05	2,00	0,00	4°T	A(Tr-T)	424	24-10-06	Ovalle	147 vta	196	2007	255/2008	0	0	26.681.428
162	ND-0402-800233	HEBERTO ENRIQUE VELASQUEZ	28-09-05		0,00	4°T	A(Tr-T)	424	24-10-06	Ovalle	210 vta	260	2009	s/í	0	0	26.681.428
163	ND-0402-800234	PATRICIO ALEJANDRO VELASQU	28-09-05	0,00	4°T	A(Tr-T)	424	24-10-06	Ovalle	83	118	2010	s/í	0	0	26.681.428	
164	ND-0402-800235	JEMERILDO ANTONIO MUÑOZ B	28-09-05	0,00	4°T	A(Tr-T)	424	24-10-06	Ovalle	333	437	2014	s/í	0	0	26.681.428	
165	ND-0402-800236	ALEJANDRA CAROLINA RAMOS	28-09-05	0,00	4°T	A(Tr-T)	424	24-10-06	Ovalle	199 vta	296	2019	820/2020	0	0	26.681.428	
166	VPC-0402-184	ALEJANDRA CAROLINA RAMOS	28-09-05	1,00	1,00	4°T	A	267	14-06-21	Ovalle	184 vta	306	2021	4834/2021	6.307	6.300	26.687.728
167	ND-0402-483	JUAN MARIO VELASQUEZ VASQU	28-09-05	1,67	0,50	4°T	A	425	24-10-06	Ovalle	146 vta	195	2007	254/2008	10.533	3.200	26.690.928
168	ND-0402-567	JORGE CONTRERAS PIZARRO	03-10-05	0,40	0,40	4°T	A	429	24-10-06	Ovalle	217	284	2007	3043/2009	2.523	2.500	26.693.428
169	ND-0402-493	AGRICOLA LAS MERCEDES DEL	05-10-05	1,80	1,80	4°T	A	408	24-10-06	Ovalle	160 vta	228	2010	2639/2010	11.353	11.400	26.704.828
170	ND-0402-533	ELIO JESUS RIVERA NINA	14-10-05	1,22		4°T	D	1145	06-08-14						7.695	0	26.704.828
171	ND-0402-538	IRMA DEL CARMEN DURAN MON	18-10-05	2,00		4°T	D	1148	06-08-14						12.614	0	26.704.828
172	ND-0402-544	SOCIEDAD COMERCIALKATANKU	20-10-05	1,00	1,00	4°T	A	184	26-05-06	Ovalle	369	597	2013	5256/2014	6.307	31.536	26.736.364
173	ND-0402-545	LILIANA ALFARO LAGUNAS	21-10-05	2,00	2,00	4°T	A	444	13-04-15	s/í	s/í	s/í	s/í	s/í	12.614	12.614	26.748.978
174	ND-0402-549	SOCIEDAD CECILIA SALFATE Y C	24-10-05	1,50	1,50	4°T	A	486	03-11-06	Ovalle	201	299	2019	692/2020	9.461	9.500	26.758.478
175	ND-0402-553	GUSTAVO DEL ROSARIO CORTE	27-10-05	0,20		4°T	D	1151	06-08-14						1.261	0	26.758.478

**SECTOR HIDROGEOLÓGICO DE APROVECHAMIENTO COMÚN
DENOMINADO RÍO LIMARÍ**

	Expediente	Peticionario	Fecha Ingreso	Caudal Solicitado Promedio (lt/s)	Caudal Otorgado Final (Lts/s)	Ley Nº 20.017	Sit. Actual	Nº Res.	Fecha Resolución	CBR	CBR Fojas	CBR Número	Año	Nº Certificado CPA / año	Volumen Total Anual Solicitado (m³/año)	Volumen Total Anual Otorgado (m³/año)	Volumen Acumulado (m³/año)
176	ND-0402-558	LUIS RAUL ARAYA ROJAS	27-10-05	1,50	1,50	4°T	A	187	26-05-06	s/í	s/í	s/í	s/í	s/í	9.461	47.304	26.805.782
177	ND-0402-559	LUIS RAUL ARAYA ROJAS	27-10-05	0,50	0,50	4°T	A	189	26-05-06	s/í	s/í	s/í	s/í	s/í	3.154	15.768	26.821.550
178	ND-0402-560	LUIS RAUL ARAYA ROJAS	27-10-05	1,00	1,00	4°T	A	188	26-05-06	s/í	s/í	s/í	s/í	s/í	6.307	31.536	26.853.086
179	ND-0402-564	GLORIA LEONOR CANO POBLET	31-10-05	2,00	1,00	4°T	A	433	24-10-06	Ovalle	146	194	2007	251/2008	12.614	6.300	26.859.386
180	ND-0402-581	TERESA DE JESUS CISTERNA	07-11-05	2,00	1,20	4°T	A	484	03-11-06	Ovalle	326 vta	441	2010	402/2011	12.614	7.600	26.866.986
181	ND-0402-583	SOCIEDAD AGRICOLA ANTARES	09-11-05	2,00		4°T	D	1733	02-09-14						12.614	0	26.866.986
182	ND-0402-596	SUCESION ISAURO ALFONSO AC	10-11-05	2,00	2,00	4°T	A	179	26-05-06	s/í	s/í	s/í	s/í	s/í	12.614	12.614	26.879.600
183	ND-0402-711	IVAN DEL ROSARIO ADONES JO	14-11-05	2,00	2,00	4°T	A	197	29-05-06	s/í	s/í	s/í	s/í	s/í	12.614	12.614	26.892.214
184	ND-0402-844	SILVIA DEL CARMEN FRANCO LC	21-11-05	2,00	2,00	4°T	A	1	25-04-07	Ovalle	216	283	2007	299/2017	12.614	12.600	26.904.814
185	ND-0402-846	SENEL CARLOS VELEZ ROJAS	21-11-05	0,48	0,48	4°T	A	1014	09-07-14	s/í	s/í	s/í	s/í	s/í	3.027	3.027	26.907.841
186	ND-0402-847	MONICA HERRAZ SOBARZO	21-11-05	0,15	0,15	4°T	A	191	26-05-06	s/í	s/í	s/í	s/í	s/í	946	4.730	26.912.572
187	ND-0402-848	RAUL ESTAY BEKIOS	21-11-05	1,13	0,90	4°T	A	190	26-05-06	s/í	s/í	s/í	s/í	s/í	7.127	28.382	26.940.954
188	ND-0402-849	CESAR LORCA ESPINOSA	21-11-05	1,69	0,80	4°T	A	200	29-05-06	s/í	s/í	s/í	s/í	s/í	10.659	25.229	26.966.183
189	ND-0402-1012	COMUNIDAD AGRICOLA LA COIF	22-11-05	0,30	0,10	INDAP	A	4822	09-09-10	Ovalle	879	1031	2012	684/2013	1.892	631	26.966.814
190	ND-0402-1013	COMUNIDAD AGRICOLA LA COIF	22-11-05	0,10	0,07	INDAP	A	4821	09-09-10	Ovalle	878	1030	2012	685/2013	631	442	26.967.256
191	ND-0402-1014	COMUNIDAD AGRICOLA LA COIF	22-11-05	0,10	0,10	INDAP	A	4820	09-09-10	Ovalle	827	979	2012	687/2013	631	631	26.967.887
192	ND-0402-1015	COMUNIDAD AGRICOLA LA COIF	22-11-05	0,10	0,10	INDAP	A	3544	09-07-10	Ovalle	811	963	2012	695/2013	631	631	26.968.518
193	ND-0402-1016	COMUNIDAD AGRICOLA LA COIF	22-11-05	0,10	0,03	INDAP	A	4782	09-09-10	Ovalle	849	1001	2012	584/2013	631	189	26.968.707
194	ND-0402-1017	COMUNIDAD AGRICOLA LA COIF	22-11-05	0,20	0,10	INDAP	A	4785	09-09-10	Ovalle	825	977	2012	619/2013	1.261	631	26.969.338
195	ND-0402-1018	COMUNIDAD AGRICOLA LA COIF	22-11-05	0,20		INDAP	D	218	07-03-11						1.261	0	26.969.338
196	ND-0402-1019	COMUNIDAD AGRICOLA LA COIF	22-11-05	0,10	0,10	INDAP	A	4784	09-09-10	Ovalle	880	1032	2012	617/2013	631	631	26.969.969
197	ND-0402-1020	COMUNIDAD AGRICOLA LA COIF	22-11-05	0,10	0,10	INDAP	A	4783	09-09-10	Ovalle	882	1034	2012	585/2013	631	631	26.970.600
198	ND-0402-1021	COMUNIDAD AGRICOLA LA COIF	22-11-05	0,20	0,20	INDAP	A	4838	09-09-10	Ovalle	830	982	2012	683/2013	1.261	1.261	26.971.861
199	ND-0402-1022	COMUNIDAD AGRICOLA LA COIF	22-11-05	0,10	0,10	INDAP	A	4510	08-09-10	Ovalle	881	1033	2012	583/2013	631	631	26.972.492
200	ND-0402-961	JUAN SAUL LAFERTTE AYALA	22-11-05	2,00		4°T	D	1619	17-10-13						12.614	0	26.972.492
201	ND-0402-1026	SERGIO ANDRADE ARAYA	24-11-05	1,23	1,00	4°T	A	215	14-06-06	s/í	s/í	s/í	s/í	s/í	7.758	31.536	27.004.028
202	ND-0402-1038	ALDO AURELIO GALLEGOS GALL	29-11-05	1,60	1,60	4°T	A	203	29-05-06	s/í	s/í	s/í	s/í	s/í	10.092	50.458	27.054.486
203	ND-0402-1127	HECTOR VALENZUELA ARRATE	30-11-05	0,64	0,40	4°T	A	204	29-05-06	s/í	s/í	s/í	s/í	s/í	4.037	12.614	27.067.100
204	ND-0402-1136	CARLOS ROJAS JORQUERA	30-11-05	0,16	0,16	4°T	A	211	14-06-06	s/í	s/í	s/í	s/í	s/í	1.009	5.046	27.072.146
205	ND-0402-1431	JERONIMO FORTUNATO PIZARR	05-12-05	2,00	2,00	4°T	A	2533	14-11-13	Monte Patria	148	203	2014	3602/2014	12.614	12.614	27.084.760
206	ND-0402-1797	AGRICOLA LA HIGUERA DE PALC	09-12-05	1,92	1,92	4°T	A	67	31-07-07	s/í	s/í	s/í	s/í	s/í	12.110	12.100	27.096.860
207	ND-0402-1801	SOCIEDAD AGRICOLA TECNOCT	09-12-05	1,95	1,78	4°T	A	2551	14-11-13	s/í	s/í	s/í	s/í	s/í	12.299	11.200	27.108.060
208	ND-0402-1802	JULIA GONZALEZ GOMEZ	09-12-05	2,00	0,40	4°T	A	2552	14-11-13	s/í	s/í	s/í	s/í	s/í	12.614	2.500	27.110.560
209	ND-0402-1810	ELENA DEL CARMEN SIERRA CC	09-12-05	1,90	0,50	4°T	A	478	03-11-06	s/í	s/í	s/í	s/í	s/í	11.984	3.200	27.113.760
210	ND-0402-1814	PEDRO ANGEL VEGA DIAZ	09-12-05	2,00		4°T	D	1178	08-10-13						12.614	0	27.113.760

**SECTOR HIDROGEOLOGÍCO DE APROVECHAMIENTO COMÚN
DENOMINADO RÍO LIMARÍ**

	Expediente	Peticionario	Fecha Ingreso	Caudal Solicitado Promedio (lt/s)	Caudal Otorgado Final (Lts/s)	Ley Nº 20.017	Sit. Actual	Nº Res.	Fecha Resolución	CBR	CBR Fojas	CBR Número	Año	Nº Certificado CPA / año	Volumen Total Anual Solicitado (m³/año)	Volumen Total Anual Otorgado (m³/año)	Volumen Acumulado (m³/año)
211	ND-0402-1815	GASTON DEL ROSARIO HONORE	09-12-05	2,00	0,40	4°T	A	2553	14-11-13	s/í	s/í	s/í	s/í	s/í	12.614	2.500	27.116.260
212	ND-0402-1741	ROSENDO ADONES JOFRE	12-12-05	2,00	2,00	4°T	A	177	26-05-06	s/í	s/í	s/í	s/í	s/í	12.614	12.614	27.128.874
213	ND-0402-1743	GERMAN ANDRES RODRIGUEZ	12-12-05	1,50		4°T	D	1758	18-10-13						9.461	0	27.128.874
214	ND-0402-1912	DOLORIZA CASTILLO	13-12-05	1,50		4°T	D	1298	09-10-13						9.461	0	27.128.874
215	ND-0402-1913	DOLORIZA CASTILLO	13-12-05	1,65		4°T	D	1299	09-10-13						10.407	0	27.128.874
216	ND-0402-1920	DOLORIZA CASTILLO	13-12-05	1,75	0,70	4°T	A	409	24-10-06	s/í	s/í	s/í	s/í	s/í	11.038	4.400	27.133.274
217	ND-0402-1923	PATRICIO POLANCO DABED	13-12-05	0,19	0,19	4°T	A	2563	14-11-13	s/í	s/í	s/í	s/í	s/í	1.198	1.198	27.134.472
218	ND-0402-1924	SOCIEDAD AGRICOLA OPAZO IN	14-12-05	2,00		4°T	D	1187	06-08-14						12.614	0	27.134.472
219	ND-0402-1941	NORMA PIZARRO AVILA	14-12-05	2,00		4°T	P-REG								12.614	0	27.147.086
220	ND-0402-1970	LUIS TABILO MONARDEZ	14-12-05	1,66		4°T	D	1433	12-08-14						10.470	0	27.147.086
221	ND-0402-1973	RICARDO RISI MONDACA	14-12-05	2,00	0,17	4°T	A	467	13-04-15	s/í	s/í	s/í	s/í	s/í	12.614	1.072	27.148.158
222	ND-0402-1974	SOCIEDAD AGRICOLA VALLE DE	14-12-05	2,00		4°T	D	1222	11-08-14						12.614	0	27.148.158
223	ND-0402-2174	SOCIEDAD AGROCOMERCIAL JU	15-12-05	0,15	0,15	4°T	A	2633	14-11-13	s/í	s/í	s/í	s/í	s/í	946	946	27.149.104
224	ND-0402-2176	INVERSIONES EMILIA DABED LT	15-12-05	0,06	0,06	4°T	A	2634	14-11-13	s/í	s/í	s/í	s/í	s/í	366	378	27.149.482
225	ND-0402-2178	SOCIEDAD AGRICOLA LA ALAME	15-12-05	2,00		4°T	D	1591	17-10-13						12.614	0	27.149.482
226	ND-0402-2179	GLADYS DEL CARMEN MOLINA A	15-12-05	0,50		4°T	D	1434	12-08-14						3.154	0	27.149.482
227	ND-0402-2182	BERNARDA PASTEN HUERTA	15-12-05	1,50		4°T	D	1994	22-10-13						9.461	0	27.149.482
228	ND-0402-2208	SELMEN DAIRE ARAYA	15-12-05	2,00	2,00	4°T	A	2637	14-11-13	s/í	s/í	s/í	s/í	s/í	12.614	12.614	27.162.096
229	ND-0402-2223	RODOLFO SALINAS OLIVARES	15-12-05	2,00		4°T	D	1435	12-08-14						12.614	0	27.162.096
230	ND-0402-2234	MARCO ACUÑA MONTERO	15-12-05	2,00		4°T	D	1816	18-10-13						12.614	0	27.162.096
231	ND-0402-2235	MARCO ACUÑA MONTERO	15-12-05	2,00		4°T	D	1817	18-10-13						12.614	0	27.162.096
232	ND-0402-2238	MARCO ACUÑA MONTERO	15-12-05	2,00		4°T	D	1820	18-10-13						12.614	0	27.162.096
233	ND-0402-2239	MARCO ACUÑA MONTERO	15-12-05	2,00		4°T	D	1821	18-10-13						12.614	0	27.162.096
234	ND-0402-2242	NURY LABARCA PERALTA	15-12-05	2,00	0,00	4°T	A(Tr-T)	2641	14-11-13	Ovalle	288 vta	426	2017	s/í	0	0	27.162.096
235	ND-0402-800206	AGRONOBLE S.A.	15-12-05		2,00	4°T	A	2641	14-11-13	Ovalle	288 vta	426	2017	4347/2018	0	12.614	27.174.710
236	ND-0402-2243	NURY LABARCA PERALTA	15-12-05	2,00	0,00	4°T	A(Tr-T)	2642	14-11-13	Ovalle	283	422	2017	s/í	0	0	27.174.710
237	ND-0402-800205	AGRONOBLE S.A.	15-12-05		0,10	4°T	A	2642	14-11-13	Ovalle	165 vta	252	2018	4345/2018	0	631	27.175.341
238	ND-0402-2244	SOCIEDAD COMECIAL CASA ALT	15-12-05	1,80		4°T	D	1823	18-10-13						11.353	0	27.175.341
239	ND-0402-2245	SOCIEDAD COMECIAL CASA ALT	15-12-05	1,60		4°T	D	1824	18-10-13						10.092	0	27.175.341
240	ND-0402-1727	COOPERATIVA AGRICOLA PISQU	16-12-05	2,00		4°T	D	83	31-01-06						12.614	0	27.175.341
241	ND-0402-1729	COOPERATIVA AGRICOLA PISQU	16-12-05	2,00		4°T	D	81	31-01-06						12.614	0	27.175.341
242	ND-0402-1730	MIGUEL JULIA CASANUEVA	16-12-05	2,00		4°T	D	80	30-01-06						12.614	0	27.175.341
243	ND-0402-1731	MIGUEL JULIA CASANUEVA	16-12-05	2,00		4°T	D	82	30-01-06						12.614	0	27.175.341
244	ND-0402-2322	NELLY CARO PARRA	16-12-05	2,00		4°T	D	1297	09-10-13						12.614	0	27.175.341
245	ND-0402-2346	SERGIO SALFATE ZUÑIGA	16-12-05	2,00	2,00	4°T	A	2685	18-11-13	s/í	s/í	s/í	s/í	s/í	12.614	12.600	27.187.941

**SECTOR HIDROGEOLÓGICO DE APROVECHAMIENTO COMÚN
DENOMINADO RÍO LIMARÍ**

	Expediente	Peticionario	Fecha Ingreso	Caudal Solicitado Promedio (lt/s)	Caudal Otorgado Final (Lts/s)	Ley N° 20.017	Sit. Actual	N° Res.	Fecha Resolución	CBR	CBR Fojas	CBR Número	Año	N° Certificado CPA / año	Volumen Total Anual Solicitado (m³/año)	Volumen Total Anual Otorgado (m³/año)	Volumen Acumulado (m³/año)
246	ND-0402-2347	ARNOLDO ARAYA FLORES	16-12-05	2,00		4°T	D	1849	18-10-13						12.614	0	27.187.941
247	ND-0402-2348	OMAR TOVAR TOVAR	16-12-05	2,00	0,00	4°T	A(Tr-T)	2686	18-11-13	Ovalle	322	419	2014	105/2016	0	0	27.187.941
248	ND-0402-800175	HANNA ELIAS MISLEH ALAMO	16-12-05		0,00	4°T	A(Tr-T)	2686	18-11-13	Ovalle	249 vta	350	2015	s/i	0	0	27.187.941
249	ND-0402-800176	JUAN ALFREDO ARAYA CASTRO	16-12-05		1,00	4°T	A(Tr-P)	2686	18-11-13	Ovalle	75 vta	118	2017	1478/2017	0	6.307	27.194.248
250	VPC-0402-124	JUAN ALFREDO ARAYA CASTRO	16-12-05	1,00	1,00	4°T	A	170	27-02-18	s/i	s/i	s/i	s/i	s/i	6.307	6.307	27.200.555
251	ND-0402-2354	ARNOLDO ARAYA FLORES	16-12-05	2,00	2,00	4°T	A	651	29-05-14	s/i	s/i	s/i	s/i	s/i	12.614	12.614	27.213.169
252	ND-0402-2362	FISCO DIRECCION DE OBRAS HI	16-12-05	2,00		4°T	D	1440	12-08-14						12.614	0	27.213.169
253	ND-0402-2363	FISCO DIRECCION DE OBRAS HI	16-12-05	2,00		4°T	D	1441	12-08-14						12.614	0	27.213.169
254	ND-0402-2368	SARA ESPEJO SAN CRISTOBAL	16-12-05	2,00	0,57	4°T	A	2691	18-11-13	s/i	s/i	s/i	s/i	s/i	12.614	3.583	27.216.752
255	ND-0402-2372	SOCIEDAD AGRICOLA ANTUMAL	16-12-05	1,90	1,90	4°T	A	2693	18-11-13	s/i	s/i	s/i	s/i	s/i	11.984	11.984	27.228.736
256	ND-0402-2373	MANUEL OLIVARES AGUILERA	16-12-05	1,00	0,11	4°T	A	653	29-05-14	s/i	s/i	s/i	s/i	s/i	6.307	694	27.229.430
257	ND-0402-2409	JUAN CLAVERIA ALISTE	16-12-05	2,00		4°T	D	1176	08-10-13						12.614	0	27.229.430
258	ND-0402-2424	ANTONIA RODRIGUEZ ACUÑA	16-12-05	2,00		4°T	D	1525	15-10-13						12.614	0	27.229.430
259	ND-0402-2425	ANTONIA RODRIGUEZ ACUÑA	16-12-05	2,00		4°T	D	1524	15-10-13						12.614	0	27.229.430
260	ND-0402-2426	ANTONIA RODRIGUEZ ACUÑA	16-12-05	2,00		4°T	D	1523	15-10-13						12.614	0	27.229.430
261	ND-0402-2427	ANTONIA RODRIGUEZ ACUÑA	16-12-05	1,00		4°T	D	1300	09-10-13						6.307	0	27.229.430
262	ND-0402-2428	JUAN VILLAROEY Y COMPAÑIA L	16-12-05	1,50		4°T	D	1450	13-08-14						9.461	0	27.229.430
263	ND-0402-2432	ANTONIA RODRIGUEZ ACUÑA	16-12-05	2,00		4°T	D	1522	15-10-13						12.614	0	27.229.430
264	ND-0402-2450	COMUNIDAD AGRICOLA DE BAR	16-12-05	2,00	1,34	4°T	A	668	29-05-14	Ovalle	297 vta	409	2015	1662/2016	12.614	8.452	27.237.882
265	ND-0402-2473	COMUNIDAD AGRICOLA DE BAR	16-12-05	2,00	2,00	4°T	A	788	06-06-14	Ovalle	282 vta	394	2015	1505/2016	12.614	12.614	27.250.496
266	ND-0402-2495	BOLIVIA TAPIA OLIVARES	16-12-05	2,00	1,20	INDAP	A	4019	27-08-10	Ovalle	367	595	2013	454/2014	12.614	7.569	27.258.065
267	ND-0402-2496	JUAN PUJADO ROJAS	16-12-05	2,00	0,60	INDAP	A	5211	13-09-10	Ovalle	341 vta	569	2013	98/2014	12.614	3.784	27.261.849
268	ND-0402-2632	PEDRO ACUÑA MARIN	16-12-05	0,80	0,80	4°T	A	3061	22-11-13	s/i	s/i	s/i	s/i	s/i	5.046	5.046	27.266.895
269	ND-0402-2633	DORIS ACUÑA MARIN	16-12-05	1,00	0,14	4°T	A	501	13-04-15	s/i	s/i	s/i	s/i	s/i	6.307	883	27.267.778
270	ND-0402-2701	AGUAS DEL VALLE S.A.	16-12-05	2,00		4°T	D	622	22-04-15						12.614	0	27.267.778
271	ND-0402-2706	HILDA TELLO	16-12-05	0,50	0,50	4°T	A	3069	22-11-13	s/i	s/i	s/i	s/i	s/i	3.154	3.154	27.270.932
272	ND-0402-2708	OLGA VIDELA TELLO	16-12-05	0,60		4°T	D	2117	22-10-13						3.784	0	27.270.932
273	ND-0402-2724	ROSA JOFRE MUÑOZ	16-12-05	2,00	0,03	4°T	A	3070	22-11-13	s/i	s/i	s/i	s/i	s/i	12.614	184	27.271.116
274	ND-0402-2740	GABRIEL ESPINOSA MOLINA	16-12-05	1,10	1,10	4°T	A	3076	22-11-13	s/i	s/i	s/i	s/i	s/i	6.938	6.900	27.278.016
275	ND-0402-2741	SOCIEDAD INMOBILIARIA TAMEL	16-12-05	2,00	2,00	4°T	A	797	06-06-14	s/i	s/i	s/i	s/i	s/i	12.614	12.614	27.290.630
276	ND-0402-2756	COMITÉ DE A.P.R. FUNDACION D	16-12-05	0,19	0,19	4°T	A	800	06-06-14	s/i	s/i	s/i	s/i	s/i	1.198	1.198	27.291.828
277	ND-0402-3075	COMUNIDAD AGRICOLA DE PUN	16-12-05	1,70	0,30	4°T	A	266	25-08-06	Ovalle	134	168	2009	3273/2013	10.722	1.900	27.293.728
278	ND-0402-3118	REINALDO FERNANDEZ FERNAN	16-12-05	0,30		INDAP	D	3443	09-07-10						1.892	0	27.293.728
279	ND-0402-3124	FRANCISCO MAJMUD ARACENA	16-12-05	0,20	0,20	INDAP	A	262	05-02-10	s/i	s/i	s/i	s/i	s/i	1.261	1.261	27.294.989
280	ND-0402-3151	RUDELIO MONTENEGRO SEGOV	16-12-05	0,80	0,80	INDAP	A	5210	13-09-10	s/i	s/i	s/i	s/i	s/i	5.046	5.046	27.300.035

**SECTOR HIDROGEOLÓGICO DE APROVECHAMIENTO COMÚN
DENOMINADO RÍO LIMARÍ**

	Expediente	Peticionario	Fecha Ingreso	Caudal Solicitado Promedio (lt/s)	Caudal Otorgado Final (Lts/s)	Ley Nº 20.017	Sit. Actual	Nº Res.	Fecha Resolución	CBR	CBR Fojas	CBR Número	Año	Nº Certificado CPA / año	Volumen Total Anual Solicitado (m³/año)	Volumen Total Anual Otorgado (m³/año)	Volumen Acumulado (m³/año)
281	ND-0402-3157	JUAN DE DIOS VALENZUELA RO	16-12-05	1,00	0,10	INDAP	A	619	16-05-11	s/í	s/í	s/í	s/í	s/í	6.307	631	27.300.666
282	ND-0402-3246	COMUNIDAD AGRICOLA DE ORU	16-12-05	0,70		4°T	D	1468	13-08-14						4.415	0	27.300.666
283	ND-0402-3250	COMUNIDAD AGRICOLA DE ORU	16-12-05	0,40	0,40	INDAP	A	3971	27-08-10	Ovalle	816	968	2012	502/2013	2.523	2.523	27.303.189
284	ND-0402-3252	COMUNIDAD AGRICOLA DE ORU	16-12-05	1,80	1,80	INDAP	A	3972	27-08-10	Ovalle	814	966	2012	497/2013	11.353	11.353	27.314.542
285	ND-0402-3254	COMUNIDAD AGRICOLA DE ORU	16-12-05	2,00		INDAP	D	5506	16-11-10						12.614	0	27.314.542
286	ND-0402-3257	COMUNIDAD AGRICOLA DE ORU	16-12-05	2,00	2,00	INDAP	A	3973	27-08-10	Ovalle	884	1036	2012	499/2013	12.614	12.614	27.327.156
287	ND-0402-3260	COMUNIDAD AGRICOLA DE ORU	16-12-05	2,00		INDAP	D	1589	19-08-14						12.614	0	27.327.156
288	ND-0402-3263	COMUNIDAD AGRICOLA DE ORU	16-12-05	0,10		INDAP	D	1590	19-08-14						631	0	27.327.156
289	ND-0402-3265	COMUNIDAD AGRICOLA DE ORU	16-12-05	0,30	0,30	INDAP	A	1164	26-09-11	Ovalle	883	1035	2012	500/2013	1.892	1.892	27.329.048
290	ND-0402-3306	LUIS ARRIAGADA VILLEGAS	16-12-05	1,00		4°T	D	1518	15-10-13						6.307	0	27.329.048
291	ND-0402-3310	LUIS ARRIAGADA VILLEGAS	16-12-05	1,85		4°T	D	1517	15-10-13						11.668	0	27.329.048
292	ND-0402-3312	MARIA LARRONDO JAIME	16-12-05	1,60	1,60	4°T	A	402	09-04-15	s/í	s/í	s/í	s/í	s/í	10.092	10.092	27.339.140
293	ND-0402-3314	MARIA LARRONDO JAIME	16-12-05	2,00	2,00	4°T	A	401	09-04-15	s/í	s/í	s/í	s/í	s/í	12.614	12.614	27.351.754
294	ND-0402-3335	SOCIEDAD INVERSIONES EL EST	16-12-05	2,00		4°T	D	3480	10-12-13						12.614	0	27.351.754
295	ND-0402-3627	CORPORACION IGLESIA DE JESU	14-03-06	1,00	0,79	4°T	A	2990	21-11-13	s/í	s/í	s/í	s/í	s/í	6.307	4.955	27.356.709
296	ND-0402-3630	SOCIEDAD ANTONIO CORRAL M	31-03-06	2,00	2,00	4°T	A	1127	29-11-18	s/í	s/í	s/í	s/í	s/í	12.614	12.614	27.369.323
297	ND-0402-3631	SOCIEDAD ANTONIO CORRAL M	31-03-06	2,00	2,00	4°T	A	1126	29-11-18	Ovalle	107	161	2019	3109/2020	12.614	12.614	27.381.937
298	ND-0402-3636	DUVERLI ANTONIO ORTIZ RIVER	10-04-06	1,00	0,11	4°T	A	2992	21-11-13	Ovalle	29 vta	39	2020	2451/2021	6.307	688	27.382.625
299	ND-0402-3658	FLORA HERMINIA RAMIREZ ZEP	26-05-06	0,10		4°T	D	2248	23-10-13						631	0	27.382.625
300	ND-0402-3659	FLORA HERMINIA RAMIREZ ZEP	26-05-06	1,30		4°T	D	2249	23-10-13						8.199	0	27.382.625
301	ND-0402-3666	MANUEL SEGUNDO ACUÑA PIZA	05-06-06	2,00		4°T	D	2251	23-10-13						12.614	0	27.382.625
302	ND-0402-3667	ORLANDO MACARI HERNANDEZ	05-06-06	2,00		4°T	D	1566	19-08-14						12.614	0	27.382.625
303	ND-0402-3669	ALIRO DEL ROSARIO FLORES FL	09-06-06	2,00	0,69	4°T	A	2996	21-11-13	s/í	s/í	s/í	s/í	s/í	12.614	4.382	27.387.007
304	ND-0402-3670	OMAR ANTONIO TABILO BAEZ	09-06-06	2,00	2,00	4°T	A	2997	21-11-13	s/í	s/í	s/í	s/í	s/í	12.614	12.614	27.399.621
305	ND-0402-3671	OMAR ANTONIO TABILO BAEZ	09-06-06	2,00	2,00	4°T	A	2998	21-11-13	s/í	s/í	s/í	s/í	s/í	12.614	12.614	27.412.235
306	ND-0402-3682	MARIA ALICIA GONZALEZ LUENC	14-06-06	2,00		4°T	D	1168	08-10-13						12.614	0	27.412.235
307	ND-0402-3689	ENRIQUE ALEJANDRO RAMOS A	15-06-06	1,00		4°T	D	2256	23-10-13						6.307	0	27.412.235
308	ND-0402-3693	DOMINGO ANTONIO RIVERA GA	16-06-06	2,00	2,00	4°T	A	3002	21-11-13	s/í	s/í	s/í	s/í	s/í	12.614	12.614	27.424.849
309	ND-0402-3694	EDUARDO DEL CARMEN RIVERA	16-06-06	0,50	0,50	4°T	A	3003	21-11-13	s/í	s/í	s/í	s/í	s/í	3.154	3.154	27.428.003
310	ND-0402-3695	HUGO ARNOLDO ARIAS DELGAD	16-06-06	0,90		4°T	D	2257	23-10-13						5.676	0	27.428.003
311	ND-0402-3738	PEDRO ABRAHAM ZEPEDA ALCA	16-06-06	0,50	0,50	4°T	A	3013	21-11-13	s/í	s/í	s/í	s/í	s/í	3.154	3.154	27.431.157
312	ND-0402-3739	IVAN EDGARDO DIAZ OLIVARES	16-06-06	1,60	1,60	4°T	A	3014	21-11-13	s/í	s/í	s/í	s/í	s/í	10.092	10.092	27.441.249
313	ND-0402-3756	GUILLERMO ANTONIO ULLOA UL	16-06-06	2,00	2,00	4°T	A	516	23-05-16	s/í	s/í	s/í	s/í	s/í	12.614	12.614	27.453.863
314	ND-0402-3757	GUILLERMO ANTONIO ULLOA UL	16-06-06	1,30	1,30	4°T	A	104	26-01-16	s/í	s/í	s/í	s/í	s/í	8.199	8.200	27.462.063
315	ND-0402-3758	GUILLERMO ANTONIO ULLOA UL	16-06-06	2,00	0,00	4°T	A(Tr-T)	3270	26-11-13	Ovalle	633 vta	778	2014	s/í	0	0	27.462.063

**SECTOR HIDROGEOLÓGICO DE APROVECHAMIENTO COMÚN
DENOMINADO RÍO LIMARÍ**

	Expediente	Peticionario	Fecha Ingreso	Caudal Solicitado Promedio (lt/s)	Caudal Otorgado Final (Lts/s)	Ley N° 20.017	Sit. Actual	N° Res.	Fecha Resolución	CBR	CBR Fojas	CBR Número	Año	N° Certificado CPA / año	Volumen Total Anual Solicitado (m³/año)	Volumen Total Anual Otorgado (m³/año)	Volumen Acumulado (m³/año)
316	ND-0402-800156	GUILLERMO SEGUNDO ULLOA T	16-06-06		1,00	4°T	A(Tr-P)	3270	26-11-13	Ovalle	29	41	2015	s/i	0	6.307	27.468.370
317	ND-0402-800157	SOCIEDAD COMERCIAL OLE LTD	16-06-06		1,00	4°T	A	3270	26-11-13	Ovalle	29	41	2015	1913/2016	0	6.307	27.474.677
318	ND-0402-3762	FARID STUARDO JACOB DUBO	16-06-06	2,00		4°T	D	1521	15-10-13						12.614	0	27.474.677
319	ND-0402-3771	PEDRO CORTES	16-06-06	1,60		4°T	D	2275	23-10-13						10.092	0	27.474.677
320	ND-0402-3772	PEDRO CORTES	16-06-06	1,60		4°T	D	2276	23-10-13						10.092	0	27.474.677
321	ND-0402-3776	SOCIEDAD HOTELERA Y CAMPIN	16-06-06	2,00		4°T	D	1163	08-10-13						12.614	0	27.474.677
322	ND-0402-3780	ROBERTO DE LA CRUZ AGUILER	16-06-06	2,00		4°T	D	2281	23-10-13						12.614	0	27.474.677
323	ND-0402-3781	ROBERTO DE LA CRUZ AGUILER	16-06-06	2,00		4°T	D	2282	23-10-13						12.614	0	27.474.677
324	ND-0402-3814	COMUNIDAD AGRICOLA CANELI	16-06-06	2,00		4°T	D	1301	12-08-14						12.614	0	27.474.677
325	ND-0402-3815	COMUNIDAD AGRICOLA CANELI	16-06-06	1,90		4°T	D	1302	12-08-14						11.984	0	27.474.677
326	ND-0402-3816	COMUNIDAD AGRICOLA CANELI	16-06-06	0,40		4°T	D	1303	12-08-14						2.523	0	27.474.677
327	ND-0402-3817	COMUNIDAD AGRICOLA CANELI	16-06-06	0,40		4°T	D	1304	12-08-14						2.523	0	27.474.677
328	ND-0402-3818	COMUNIDAD AGRICOLA CANELI	16-06-06	0,70		4°T	D	1305	12-08-14						4.415	0	27.474.677
329	ND-0402-3819	COMUNIDAD AGRICOLA CANELI	16-06-06	0,50		4°T	D	1306	12-08-14						3.154	0	27.474.677
330	ND-0402-3820	COMUNIDAD AGRICOLA CANELI	16-06-06	0,20		4°T	D	1307	12-08-14						1.261	0	27.474.677
331	ND-0402-3821	COMUNIDAD AGRICOLA CANELI	16-06-06	1,00		4°T	D	1308	12-08-14						6.307	0	27.474.677
332	ND-0402-3822	COMUNIDAD AGRICOLA CANELI	16-06-06	0,60		4°T	D	1309	12-08-14						3.784	0	27.474.677
333	ND-0402-3823	COMUNIDAD AGRICOLA CANELI	16-06-06	0,50		4°T	D	1310	12-08-14						3.154	0	27.474.677
334	ND-0402-3824	COMUNIDAD AGRICOLA CANELI	16-06-06	0,60		4°T	D	1311	12-08-14						3.784	0	27.474.677
335	ND-0402-3825	COMUNIDAD AGRICOLA CANELI	16-06-06	1,10		4°T	D	1312	12-08-14						6.938	0	27.474.677
336	ND-0402-3826	COMUNIDAD AGRICOLA CANELI	16-06-06	0,10		4°T	D	1313	12-08-14						631	0	27.474.677
337	ND-0402-3827	COMUNIDAD AGRICOLA CANELI	16-06-06	0,30		4°T	P-REG								1.892	0	27.476.569
338	ND-0402-3828	COMUNIDAD AGRICOLA CANELI	16-06-06	0,30		4°T	P-REG								1.892	0	27.478.461
339	ND-0402-3829	COMUNIDAD AGRICOLA CANELI	16-06-06	0,50		4°T	D	2188	23-10-13						3.154	0	27.478.461
340	ND-0402-3830	COMUNIDAD AGRICOLA CANELI	16-06-06	0,20		4°T	P-REG								1.261	0	27.479.723
341	ND-0402-3831	COMUNIDAD AGRICOLA CANELI	16-06-06	0,50		4°T	D	2190	23-10-13						3.154	0	27.479.723
342	ND-0402-3832	COMUNIDAD AGRICOLA CANELI	16-06-06	1,00		4°T	D	2191	23-10-13						6.307	0	27.479.723
343	ND-0402-3833	COMUNIDAD AGRICOLA CANELI	16-06-06	0,10		4°T	D	2192	23-10-13						631	0	27.479.723
344	ND-0402-3834	COMUNIDAD AGRICOLA CANELI	16-06-06	0,10		4°T	P-REG								631	0	27.480.354
345	ND-0402-3835	COMUNIDAD AGRICOLA CANELI	16-06-06	0,10		4°T	P-REG								631	0	27.480.984
346	ND-0402-3836	COMUNIDAD AGRICOLA CANELI	16-06-06	0,10		4°T	P-REG								631	0	27.481.615
347	ND-0402-3837	COMUNIDAD AGRICOLA CANELI	16-06-06	0,10		4°T	P-REG								631	0	27.482.246
348	ND-0402-4215	COMUNIDAD AGRICOLA DE BAR	16-06-06	2,00	1,10	INDAP	A	4707	09-09-10	Ovalle	69	117	2013	2238/2013	12.614	6.938	27.489.184
349	ND-0402-4220	COMUNIDAD AGRICOLA DE BAR	16-06-06	1,00		INDAP	D	3450	09-07-10						6.307	0	27.489.184
350	ND-0402-4336	SOCIEDAD AGRICOLA CARACHI	16-06-06	1,10	2,00	INDAP	A	895	10-06-14	s/i	s/i	s/i	s/i	s/i	6.938	12.614	27.501.798

**SECTOR HIDROGEOLÓGICO DE APROVECHAMIENTO COMÚN
DENOMINADO RÍO LIMARÍ**

	Expediente	Peticionario	Fecha Ingreso	Caudal Solicitado Promedio (lt/s)	Caudal Otorgado Final (Lts/s)	Ley N° 20.017	Sit. Actual	N° Res.	Fecha Resolución	CBR	CBR Fojas	CBR Número	Año	N° Certificado CPA / año	Volumen Total Anual Solicitado (m³/año)	Volumen Total Anual Otorgado (m³/año)	Volumen Acumulado (m³/año)
351	ND-0402-4337	SOCIEDAD AGRICOLA CARACHI	16-06-06	0,30		INDAP	D	232	07-03-11						1.892	0	27.501.798
352	ND-0402-4338	SOCIEDAD AGRICOLA CARACHI	16-06-06	0,80	0,80	INDAP	A	688	27-05-11	s/í	s/í	s/í	s/í	s/í	5.046	5.046	27.506.844
353	ND-0402-4339	SOCIEDAD AGRICOLA CARACHI	16-06-06	0,10		INDAP	D	231	07-03-11						631	0	27.506.844
354	ND-0402-4340	SOCIEDAD AGRICOLA CARACHI	16-06-06	0,10		INDAP	D	225	07-03-11						631	0	27.506.844
355	ND-0402-4341	SOCIEDAD AGRICOLA CARACHI	16-06-06	0,70	0,20	INDAP	A	3768	24-08-10	s/í	s/í	s/í	s/í	s/í	4.415	1.261	27.508.105
356	ND-0402-4342	SOCIEDAD AGRICOLA CARACHI	16-06-06	0,10		INDAP	D	3219	21-06-10						631	0	27.508.105
357	ND-0402-4343	SOCIEDAD AGRICOLA CARACHI	16-06-06	0,30	0,17	INDAP	A	1346	03-10-11	s/í	s/í	s/í	s/í	s/í	1.892	1.072	27.509.177
358	ND-0402-4344	SOCIEDAD AGRICOLA CARACHI	16-06-06	0,30		INDAP	D	230	07-03-11						1.892	0	27.509.177
359	ND-0402-4345	SOCIEDAD AGRICOLA CARACHI	16-06-06	2,00	0,50	INDAP	A	5619	16-11-10	s/í	s/í	s/í	s/í	s/í	12.614	3.154	27.512.331
360	ND-0402-4346	SOCIEDAD AGRICOLA CARACHI	16-06-06	0,10	0,10	INDAP	A	5026	10-09-10	s/í	s/í	s/í	s/í	s/í	631	631	27.512.962
361	ND-0402-4347	SOCIEDAD AGRICOLA CARACHI	16-06-06	0,10	0,10	INDAP	A	5025	10-09-10	s/í	s/í	s/í	s/í	s/í	631	631	27.513.593
362	ND-0402-4348	SOCIEDAD AGRICOLA CARACHI	16-06-06	0,10	0,10	INDAP	A	5024	10-09-10	s/í	s/í	s/í	s/í	s/í	631	631	27.514.224
363	ND-0402-4349	SOCIEDAD AGRICOLA CARACHI	16-06-06	2,00	0,70	INDAP	A	5603	16-11-10	s/í	s/í	s/í	s/í	s/í	12.614	4.415	27.518.639
364	ND-0402-4350	SOCIEDAD AGRICOLA CARACHI	16-06-06	2,00	2,00	INDAP	A	5605	16-11-10	s/í	s/í	s/í	s/í	s/í	12.614	12.614	27.531.253
365	ND-0402-4351	SOCIEDAD AGRICOLA CARACHI	16-06-06	2,00	0,30	INDAP	A	3730	23-08-10	s/í	s/í	s/í	s/í	s/í	12.614	1.892	27.533.145
366	ND-0402-4352	SOCIEDAD AGRICOLA CARACHI	16-06-06	0,90	0,90	INDAP	A	686	27-05-11	s/í	s/í	s/í	s/í	s/í	5.676	5.676	27.538.821
367	ND-0402-4353	SOCIEDAD AGRICOLA CARACHI	16-06-06	1,30	1,30	INDAP	A	5618	16-11-10	s/í	s/í	s/í	s/í	s/í	8.199	8.199	27.547.020
368	ND-0402-4354	SOCIEDAD AGRICOLA CARACHI	16-06-06	2,00	2,00	INDAP	A	1347	03-10-11	s/í	s/í	s/í	s/í	s/í	12.614	12.614	27.559.634
369	ND-0402-4355	SOCIEDAD AGRICOLA CARACHI	16-06-06	0,10	0,10	INDAP	A	4271	30-08-10	s/í	s/í	s/í	s/í	s/í	631	631	27.560.265
370	ND-0402-4356	SOCIEDAD AGRICOLA CARACHI	16-06-06	0,10	0,10	INDAP	A	5620	16-11-10	s/í	s/í	s/í	s/í	s/í	631	631	27.560.896
371	ND-0402-4357	SOCIEDAD AGRICOLA CARACHI	16-06-06	2,00	2,00	INDAP	A	689	27-05-11	s/í	s/í	s/í	s/í	s/í	12.614	12.614	27.573.510
372	ND-0402-4358	SOCIEDAD AGRICOLA CARACHI	16-06-06	2,00	1,50	INDAP	A	5023	10-09-10	s/í	s/í	s/í	s/í	s/í	12.614	9.461	27.582.971
373	ND-0402-4359	SOCIEDAD AGRICOLA CARACHI	16-06-06	0,10	0,10	INDAP	A	687	27-05-11	s/í	s/í	s/í	s/í	s/í	631	631	27.583.602
374	ND-0402-4360	SOCIEDAD AGRICOLA CARACHI	16-06-06	1,80	1,80	INDAP	A	5628	16-11-10	s/í	s/í	s/í	s/í	s/í	11.353	11.353	27.594.955
375	ND-0402-4361	SOCIEDAD AGRICOLA CARACHI	16-06-06	0,30	0,30	INDAP	A	5049	10-09-10	s/í	s/í	s/í	s/í	s/í	1.892	1.892	27.596.847
376	ND-0402-4362	SOCIEDAD AGRICOLA CARACHI	16-06-06	0,10	0,10	INDAP	A	4891	10-09-10	s/í	s/í	s/í	s/í	s/í	631	631	27.597.478
377	ND-0402-4363	SOCIEDAD AGRICOLA CARACHI	16-06-06	0,10	0,10	INDAP	A	4270	30-08-10	s/í	s/í	s/í	s/í	s/í	631	631	27.598.109
378	ND-0402-4364	SOCIEDAD AGRICOLA CARACHI	16-06-06	0,20	0,20	INDAP	A	5048	10-09-10	s/í	s/í	s/í	s/í	s/í	1.261	1.261	27.599.370
379	ND-0402-4365	SOCIEDAD AGRICOLA CARACHI	16-06-06	0,10	0,10	INDAP	A	4269	30-08-10	s/í	s/í	s/í	s/í	s/í	631	631	27.600.001
380	ND-0402-4366	SOCIEDAD AGRICOLA CARACHI	16-06-06	0,20	0,20	INDAP	A	4268	30-08-10	s/í	s/í	s/í	s/í	s/í	1.261	1.261	27.601.262
381	ND-0402-4375	COMUNIDAD AGRICOLA SALALA	16-06-06	2,00	2,00	INDAP	A	1277	28-09-11	s/í	s/í	s/í	s/í	s/í	12.614	12.614	27.613.876
382	ND-0402-4386	IRIS CECILIA CORRAL GONZALE	16-06-06	2,00		4°T	D	1520	13-08-14						12.614	0	27.613.876
383	ND-0402-4387	IRIS CECILIA CORRAL GONZALE	16-06-06	2,00		4°T	D	1521	13-08-14						12.614	0	27.613.876
384	ND-0402-4388	IRIS CECILIA CORRAL GONZALE	16-06-06	2,00		4°T	D	1522	13-08-14						12.614	0	27.613.876
385	ND-0402-4389	SOCIEDAD AGRICOLA VIÑA VIEJ	16-06-06	1,33		4°T	D	3495	10-12-13						8.389	0	27.613.876

**SECTOR HIDROGEOLÓGICO DE APROVECHAMIENTO COMÚN
DENOMINADO RÍO LIMARÍ**

	Expediente	Peticionario	Fecha Ingreso	Caudal Solicitado Promedio (lt/s)	Caudal Otorgado Final (Lts/s)	Ley Nº 20.017	Sit. Actual	Nº Res.	Fecha Resolución	CBR	CBR Fojas	CBR Número	Año	Nº Certificado CPA / año	Volumen Total Anual Solicitado (m³/año)	Volumen Total Anual Otorgado (m³/año)	Volumen Acumulado (m³/año)
386	ND-0402-4390	SUCESION JOSE JESUS ALCAYA	16-06-06	2,00		4°T	D	1964	21-10-13						12.614	0	27.613.876
387	ND-0402-46	EMPRESA DE SERVICIOS SANITA	31-10-94	300,00			D	394	08-02-00						9.460.800		27.613.876
388	ND-0402-52	EMPRESA DE SERVICIOS SANITA	07-04-95	6,00	6,00		A	686	26-09-97	s/i	s/i	s/i	s/i	s/i	189.216	189.216	27.803.092
389	ND-0402-60	NORBERTO DANKE ULBRICH	02-02-96	55,00			D	6	22-03-96						1.734.480		27.803.092
390	ND-0402-72	MARGARITA DE LA HARPE MENC	04-06-96	55,00			D	338	15-04-97						1.734.480		27.803.092
391	ND-0402-83	ARTURO ANTONIO VILLALON CH	26-08-96	25,00			D	1118	27-11-96						788.400		27.803.092
392	ND-0402-91	AGRICOLA CERRILLOS DE TAMA	17-10-96	11,00			D	781	28-08-97						346.896		27.803.092
393	ND-0402-108	ROSENDO ADONES JOFRE	10-01-97	10,00			D	671	23-07-97						315.360		27.803.092
394	ND-0402-131	RENE EUGENIO ALLENDE GALLA	19-03-97	40,00	0,00		A(Tr-T)	1058	06-11-98	Ovalle	264	364	2004	s/i	0	0	27.803.092
395	ND-0402-800087	JORGE ENRIQUE ALLENDE SENT	19-03-97		28,00		A	1058	06-11-98	Ovalle	29 vta	39	2008	2295/2013	0	883.008	28.686.100
396	ND-0402-131	RENE EUGENIO ALLENDE GALLA	19-03-97	100,00	52,50		A	1058	06-11-98	Ovalle	264	364	2004	s/i	3.153.600	1.655.640	30.341.740
397	ND-0402-800088	JORGE ENRIQUE ALLENDE SENT	19-03-97		0,00		A(Tr-T)	1058	06-11-98	Ovalle	29 vta	39	2008	2296/2013	0	0	30.341.740
398	ND-0402-800089	RENE EUGENIO ALLENDE SENTI	19-03-97		7,00		A(Tr-P)	1058	06-11-98	Ovalle	113	184	2013	2337/2013	0	220.752	30.562.492
399	ND-0402-800129	AGRICOLA LA ITALIANA LTDA	19-03-97		3,00		A	1058	06-11-98	Ovalle	625	766	2014	4817/2015	0	94.608	30.657.100
400	ND-0402-800109	AGRICOLA LA QUIROGA LTDA	19-03-97		0,00		A(Tr-T)	1058	06-11-98	Ovalle	153 vta	252	2013	2063/2014	0	0	30.657.100
401	VPC-0402-62	AGRICOLA LA QUIROGA LTDA	19-03-97	40,00	40,00		A	1134	27-10-16	s/i	s/i	s/i	s/i	s/i	1.261.440	1.261.440	31.918.540
402	ND-0402-800120	VIÑA FRANCISCO DE AGUIRRE S	19-03-97		0,00		A(Tr-T)	1058	06-11-98	Ovalle	158 vta	221	2014	5471/2014	0	0	31.918.540
403	VPC-0402-81	VIÑA FRANCISCO DE AGUIRRE S	19-03-97	1,00	1,00		A	368	13-04-16	Ovalle	252 vta	349	2016	4686/2016	31.536	25.000	31.943.540
404	ND-0402-800177	CORRETAJES TORRES Y COMPA	19-03-97		1,50		A	1058	06-11-98	Ovalle	128 vta	170	2016	1972/2017	0	47.304	31.990.844
405	ND-0402-94	ARTEMIO ANIBAL SAAVEDRA PE	30-06-97	16,60	3,00		A	666	05-09-97	s/i	s/i	s/i	s/i	s/i	523.498	94.608	32.085.452
406	ND-0402-155	RICARDO ALFREDO ALLENDE SA	11-08-97	100,00	0,00		A(Tr-T)	1118	24-11-98	Ovalle	128	185	2001	758/2009	0	0	32.085.452
407	ND-0402-800050/80	INVERSIONES MUBEL LTDA	11-08-97		0,00		A(Tr-T)	1118	24-11-98	Ovalle	58	72	2009	s/i	0	0	32.085.452
408	ND-0402-800053/80	AGRICOLA LAS MERCEDES DEL	11-08-97		0,00		A(Tr-T)	1118	24-11-98	Ovalle	241 vta	331	2010	6/2011 // 2512/20	0	0	32.085.452
409	ND-0402-800051	AGRICOLA LAS MERCEDES DEL	11-08-97		0,00		A(Tr-T)	1118	24-11-98	Ovalle	59	73	2009	777/2011	0	0	32.085.452
410	VPC-0402-19	AGRICOLA LAS MERCEDES DEL	11-08-97	25,00	0,00		A(Tr-T)	979	08-07-14	Ovalle	599	739	2014	2515/2019	0	0	32.085.452
411	VPC-0402-800014	AGRICOLA LA CHIMBA SPA.	11-08-97		18,00		A(Tr-P)	979	08-07-14	Ovalle	35 vta	47	2020	4146/2020	0	567.648	32.653.100
412	VPC-0402-186	AGRICOLA LA CHIMBA SPA.	11-08-97	7,00	7,00		A	164	26-04-21	s/i	s/i	s/i	s/i	s/i		220.752	32.873.852
413	ND-0402-800052	ASESORIAS E INVERSIONES SA	11-08-97		0,00		A(Tr-T)	1118	24-11-98	Ovalle	71	88	2009	s/i	0	0	32.873.852
414	ND-0402-800076	AGRICOLA LAS MERCEDES DEL	11-08-97		0,00		A(Tr-T)	1118	24-11-98	Ovalle	11 vta	17	2012	355/2012	0	0	32.873.852
415	VPC-0402-24	AGRICOLA LAS MERCEDES DEL	11-08-97	16,50	16,50		A	407	23-04-13	Ovalle	162	266	2013	4497/2013	520.344	520.344	33.394.196
416	ND-0402-800107	RICARDO ALFREDO ALLENDE SA	11-08-97		4,00		A(Tr-P)	1118	24-11-98	Ovalle	208	344	2013	s/i	0	126.144	33.520.340
417	ND-0402-???????	AGRICOLA PEPPY LTDA	11-08-97		5,00		A(Tr-P)	1118	24-11-98	Ovalle	420 vta	651	2013	s/i	0	157.680	33.678.020
418	VPC-0402-50	AGRICOLA PEPPY LTDA	11-08-97	2,00	2,00		A	1078	18-08-15	Ovalle	238 vta	339	2015	1458/2016	63.072	63.072	33.741.092
419	ND-0402-800158	AGRICOLA NORTEANDINO LTDA	11-08-97		1,90		A(Tr-P)	1118	24-11-98	Ovalle	638 vta	785	2014	2065/2016	0	59.918	33.801.010
420	VPC-0402-107	SOCIEDAD AGRICOLA NORTE AN	11-08-97	5,50	3,60		A	61	08-02-19	s/i	s/i	s/i	s/i	s/i		113.530	33.914.540

**SECTOR HIDROGEOLÓGICO DE APROVECHAMIENTO COMÚN
DENOMINADO RÍO LIMARÍ**

	Expediente	Peticionario	Fecha Ingreso	Caudal Solicitado Promedio (lt/s)	Caudal Otorgado Final (Lts/s)	Ley Nº 20.017	Sit. Actual	Nº Res.	Fecha Resolución	CBR	CBR Fojas	CBR Número	Año	Nº Certificado CPA / año	Volumen Total Anual Solicitado (m³/año)	Volumen Total Anual Otorgado (m³/año)	Volumen Acumulado (m³/año)
421	ND-0402-160	SOCIEDAD AGRICOLA AGRORIV	22-09-97	12,00	6,00		A(Tr-P)	446	08-06-99	Ovalle	192	288	1999	s/i	378.432	189.216	34.103.756
422	ND-0402-800132	VIÑA CONCHA Y TORO S.A.	22-09-97		5,00		A	446	08-06-99	Ovalle	215	304	2015	6534/2015	0	157.680	34.261.436
423	ND-0402-800148	CHERRY TRADERS S.A.	22-09-97		0,00		A(Tr-T)	446	08-06-99	Ovalle	326	450	2015	1446/2016	0	0	34.261.436
424	VPC-0402-126	CHERRY TRADERS S.A.	22-09-97	1,00	1,00		A	983	24-10-18	s/i	s/i	s/i	s/i	s/i		31.536	34.292.972
425	ND-0402-163	BODEGAS Y VIÑEDOS DANIEL F	02-10-97	3,00	2,25		A	94	28-01-99	Ovalle	57	92	1999	s/i	94.608	70.956	34.363.928
426	ND-0402-169	CORRETAJES TORRES Y COMP	28-11-97	2,50			D	645	17-11-00						78.840		34.363.928
427	ND-0402-174	EMPRESA DE SERVICIOS SANIT	27-01-98	20,00	4,50		A	427	14-07-00	s/i	s/i	s/i	s/i	s/i	630.720	141.912	34.505.840
428	ND-0402-195	LUCIA VICTORIANA CORRAL G	30-09-98	10,00			D	889	30-10-98						315.360		34.505.840
429	ND-0402-194	LUCIA VICTORIANA CORRAL G	29-10-98	10,00			D	890	30-10-98						315.360		34.505.840
430	ND-0402-214	RAQUEL ZABALA CARMONA	07-04-99	12,94			D	471	25-06-99						408.076		34.505.840
431	ND-0402-215	CARLOS ABRILTO CHACON	08-04-99	45,00			D	892	27-10-99						1.419.120		34.505.840
432	ND-0402-215	CARLOS ABRILTO CHACON	08-04-99	50,00			D	892	27-10-99						1.576.800		34.505.840
433	ND-0402-226	MARIA DEL PILAR AMENABAR CA	20-05-99	12,94	0,00		A(Tr-T)	157	29-03-00	Ovalle	91 vta	156	2000	310/2014	0	0	34.505.840
434	ND-0402-800130	AGRICOLA DON ARTURO S.A.	20-05-99		0,00		A(Tr-T)	157	29-03-00	Ovalle	327	428	2014	4819/2015	0	0	34.505.840
435	VPC-0402-74(1)	AGRICOLA DON ARTURO S.A.	20-05-99	10,00	10,00		A	168	16-02-16	Ovalle	328	429	2014	s/i	315.360	315.360	34.821.200
436	VPC-0402-74(2)	AGRICOLA DON ARTURO S.A.	20-05-99	2,94	2,94		A	168	16-02-16	s/i	s/i	s/i	s/i	s/i	92.716	92.716	34.913.916
437	ND-0402-226	MARIA DEL PILAR AMENABAR CA	20-05-99	10,00	0,00		A(Tr-T)	157	29-03-00	Ovalle	91 vta	156	2000	310/2014	0	0	34.913.916
438	ND-0402-800131	AGRICOLA DON ARTURO S.A.	20-05-99		0,00		A(Tr-T)	157	29-03-00	Ovalle	328	429	2014	4820/2015	0	0	34.913.916
439	VPC-0402-74(3)	AGRICOLA DON ARTURO S.A.	20-05-99	10,00	10,00		A	168	16-02-16	s/i	s/i	s/i	s/i	s/i	315.360	315.360	35.229.276
440	ND-0402-255	ALEJANDRO ALAMO YAGNAM	02-05-00	10,00	7,00		A(Tr-P)	633	18-10-01	Ovalle	36	46	2014	1326/2014	315.360	220.752	35.450.028
441	ND-0402-800112	AGRICOLA ALIRO PINTO S.R. LTI	02-05-00		3,00		A	633	18-10-01	Ovalle	60 vta	84	2014	2977/2014	0	94.608	35.544.636
442	ND-0402-270	INVERSIONES E INMOBILIARIA S	16-08-00	9,00			D	697	29-08-00						283.824		35.544.636
443	ND-0402-271	INVERSIONES E INMOBILIARIA S	22-08-00	9,00	9,00		A	311	22-05-01	Ovalle	118 vta	173	2001	s/i	283.824	283.824	35.828.460
444	ND-0402-298	SOCIEDAD LIMARI COMERCIALIZ	19-02-01	1,50	1,00		A	444	17-05-02	s/i	s/i	s/i	s/i	s/i	47.304	31.536	35.859.996
445	ND-0402-302	SOCIEDAD COMERCIAL CONDE	20-04-01	20,00			D	497	15-06-01						630.720		35.859.996
446	ND-0402-304	SOCIEDAD COMERCIAL CONDE	11-05-01	20,00	0,00		A(Tr-T)	222	19-03-02	Ovalle	115	149	2005	s/i	0	0	35.859.996
447	ND-0402-800049	AGUAS ALTO LAS MOLLACAS S,	11-05-01		15,00		A(Tr-P)	222	19-03-02	Ovalle	43	64	2010	3241/2013	0	473.040	36.333.036
448	VPC-0402-30	AGUAS ALTO LAS MOLLACAS S,	11-05-01	5,00	5,00		A	43	14-01-14	s/i	s/i	s/i	s/i	s/i	157.680	157.680	36.490.716
449	ND-0402-330	JUAN IGNACIO SUTIL SERVOIN	07-10-02	30,00			D	286	15-04-09						946.080		36.490.716
450	ND-0402-331	COMITÉ DE A.P.R. CERRILLOS D	14-10-02	15,60	3,80		A(Tr-P)	465	08-09-03	Ovalle	274	370	2003	2171/2014	491.962	119.837	36.610.553
451	VPC-0402-49	COMITÉ DE A.P.R. CERRILLOS D	14-10-02	4,00	4,00		A	196	23-02-16	s/i	s/i	s/i	s/i	s/i	126.144	126.144	36.736.697
452	ND-0402-361	CONGREGACION CLERIGOS DE	22-01-04	2,00	2,00		A	171	19-05-06	Ovalle	609	667	2012	260/2015	63.072	63.072	36.799.769
453	ND-0402-383	RENE EUGENIO ALBERTO ALLEN	04-06-04	38,00	0,00		A(Tr-T)	379	31-10-06	Ovalle	47 vta	60	2007	691/2007	0	0	36.799.769
454	ND-0402-800069	JOSE MIGUEL ALLENDE GUELL	04-06-04		2,00		A(Tr-P)	379	31-10-06	Ovalle	322 vta	437	2010	540/2011	0	21.414	36.821.183
455	ND-0402-800083	ALEXIS NICOLAS CHACON MOS	04-06-04		0,00		A(Tr-T)	379	31-10-06	Ovalle	389 vta	544	2011	6855/2012	0	0	36.821.183

**SECTOR HIDROGEOLÓGICO DE APROVECHAMIENTO COMÚN
DENOMINADO RÍO LIMARÍ**

	Expediente	Peticionario	Fecha Ingreso	Caudal Solicitado Promedio (lt/s)	Caudal Otorgado Final (Lts/s)	Ley Nº 20.017	Sit. Actual	Nº Res.	Fecha Resolución	CBR	CBR Fojas	CBR Número	Año	Nº Certificado CPA / año	Volumen Total Anual Solicitado (m³/año)	Volumen Total Anual Otorgado (m³/año)	Volumen Acumulado (m³/año)
456	VPC-0402-26	ALEXIS NICOLAS CHACON MOS.	04-06-04	6,00	0,00		A(Tr-T)	539	14-04-15	Ovalle	112 vta	169	2015	s/i	0	0	36.821.183
457	VPC-0402-800007	LUIS ANDRES CHACON MOSJOS	04-06-04		3,00		A	539	14-04-15	Ovalle	254 vta	351	2016	s/i	0	32.122	36.853.305
458	VPC-0402-800008	ALEXIS NICOLAS CHACON MOS.	04-06-04		3,00		A	539	14-04-15	Ovalle	255 vta	352	2016	4277/2018	0	32.122	36.885.426
459	ND-0402-800084	TOQUI BLUE S.A.	04-06-04		0,00		A(Tr-T)	379	31-10-06	Ovalle	787	924	2012	57/2013	0	0	36.885.426
460	VPC-0402-27	TOQUI BLUE S.A.	04-06-04	3,00	3,00		A	2065	28-11-14	s/i	s/i	s/i	s/i	s/i	32.172	32.122	36.917.548
461	ND-0402-800237	AGRICOLA LA CHIMBA SPA.	04-06-04		8,00		A	379	31-10-06	Ovalle	253	339	2019	1291/2020	0	85.657	37.003.205
462	ND-0402-800074	RENE EUGENIO ALBERTO ALLEN	04-06-04		0,00		A(Tr-T)	379	31-10-06	Ovalle	321 vta	436	2010	1101/2011	0	0	37.003.205
463	ND-0402-800075	AGRICOLA SOTAQUI S.A.	04-06-04		5,50		A(Tr-P)	379	31-10-06	Ovalle	245 vta	321	2011	3099/2011	0	58.890	37.062.095
464	VPC-0402-91	AGRICOLA SOTAQUI S.A.	04-06-04	4,50	4,50		A	1334	07-12-16	s/i	s/i	s/i	s/i	s/i	48.183	48.183	37.110.277
465	ND-0402-800082	SOCIEDAD COMERCIAL Y AGRIC	04-06-04		0,00		A(Tr-T)	379	31-10-06	Ovalle	735 vta	843	2012	6554/2012	0	0	37.110.277
466	VPC-0402-57	SOCIEDAD COMERCIAL Y AGRIC	04-06-04	9,00	9,00		A	291	02-04-18	s/i	s/i	s/i	s/i	s/i	96.365	96.365	37.206.643
467	ND-0402-398	SEGUNDO ALEJANDRO ALFARO	04-10-04	1,00	1,00		A	325	23-09-05	Ovalle	222	300	2006	445/2009	31.536	31.536	37.238.179
468	ND-0402-403	AGUAS DEL VALLE S.A.	12-11-04	8,20	8,20		A	364	12-10-07	s/i	s/i	s/i	s/i	s/i	258.595	193.946	37.432.125
469	ND-0402-408	HECTOR GUZMAN ALVAREZ	14-01-05	5,50			D	717	30-06-09						173.448		37.432.125
470	ND-0402-420	JUAN SAUL LAFERTTE AYALA	17-03-05	0,51			D	374	27-04-06						16.083		37.432.125
471	ND-0402-433	AGRICOLA LAS MERCEDES DEL	21-04-05	13,00	13,00		A	186	05-06-07	Ovalle	161 vta	229	2010	884/2008	409.968	400.000	37.832.125
472	ND-0402-433	AGRICOLA LAS MERCEDES DEL	21-04-05	13,00	13,00		A	186	05-06-07	Ovalle	161 vta	229	2010	884/2008	409.968	400.000	38.232.125
473	ND-0402-341	CONTADOR FRUTOS S.A.	18-07-03	15,00			D-RRCL								473.040		38.705.165
474	ND-0402-1778	AGRICOLA ALIRO PINTO S.A.	19-01-06	40,00			D	594	29-05-09						1.261.440		38.705.165
475	ND-0402-3634	AGRICOLA LAS MERCEDES DEL	07-04-06	20,00			D	2014	23-08-07						630.720		38.705.165
476	ND-0402-4452	CONTADOR FRUTOS S.A.	20-12-06	90,00			D	711	31-07-07						2.838.240		38.705.165
477	ND-0402-4476	AGRICOLA LAS MERCEDES DEL	09-08-07	17,00			P-DARH								540.000		39.245.165
478	ND-0402-4489	SOCIEDAD COMERCIALIZADORA	07-02-08	18,20			D	965	26-08-08						573.955		39.245.165
479	ND-0402-4489	SOCIEDAD COMERCIALIZADORA	07-02-08	25,80			D	965	26-08-08						813.628		39.245.165
480	ND-0402-4516	COMITÉ DE A.P.R. SAMO BAJO	26-11-08	5,00			D	95	27-01-09						157.680		39.245.165
481	ND-0402-4521	SOCIEDAD COMERCIALIZADORA	11-02-09	18,20			D-RR								573.955		39.819.120
482	ND-0402-4521	SOCIEDAD COMERCIALIZADORA	11-02-09	32,00			D-RR								1.009.152		40.828.272
483	ND-0402-4521	SOCIEDAD COMERCIALIZADORA	11-02-09	25,80			D-RR								813.628		41.641.900
484	ND-0402-4529	IVAN MAURICIO JACOB DUBO	18-08-09	2,80			D	113	27-01-10						88.300		41.641.900
485	ND-0402-4532	DIOMEDES PRIMITIVO CRUZ SO	04-09-09	21,00			D-RR								662.110		42.304.010
486	ND-0402-4532	DIOMEDES PRIMITIVO CRUZ SO	04-09-09	9,00			D-RR								283.605		42.587.615
487	ND-0402-4540	AGRICOLA ALIRO PINTO S.A.	17-11-09	40,00			D-RR								1.261.440		43.849.055
488	ND-0402-4554	PERCIDA ROJAS HIDALGO	10-03-11	3,00			D	600	11-05-11						94.608		43.849.055
489	ND-0402-4569	JORGE ROBERTO HERNANDEZ	26-07-12	15,00			D	1107	21-10-16						473.040		43.849.055
490	ND-0402-4569	JORGE ROBERTO HERNANDEZ	26-07-12	10,00			D	1107	21-10-16						315.360		43.849.055

**SECTOR HIDROGEOLÓGICO DE APROVECHAMIENTO COMÚN
DENOMINADO RÍO LIMARÍ**

	Expediente	Peticionario	Fecha Ingreso	Caudal Solicitado Promedio (lt/s)	Caudal Otorgado Final (Lts/s)	Ley N° 20.017	Sit. Actual	N° Res.	Fecha Resolución	CBR	CBR Fojas	CBR Número	Año	N° Certificado CPA / año	Volumen Total Anual Solicitado (m³/año)	Volumen Total Anual Otorgado (m³/año)	Volumen Acumulado (m³/año)
491	ND-0402-4569	JORGE ROBERTO HERNANDEZ	26-07-12	5,00			D	1107	21-10-16						157.680		43.849.055
492	ND-0402-4583	COMITÉ DE A.P.R. NUEVA VIDA	18-07-13	18,00			P-REG								567.648		44.416.703
493	ND-0402-4598	HERNAN DEMETRIO ARENAS PE	28-03-14	6,00			D	66	18-01-17						189.216		44.416.703
494	ND-0402-4599	SANTA CATALINA	04-04-14	0,40			D	985	14-09-16						12.615		44.416.703
495	ND-0402-4600	COMITÉ DE A.P.R. CARACHILLA	07-04-14	4,50			D	984	14-09-16						141.912		44.416.703
496	ND-0402-4601	COMITÉ DE A.P.R. ALGARROBO	07-04-14	1,50			P-REG								47.304		44.464.007
497	ND-0402-4603	NAVARRO Y CIA. LTDA	17-07-14	15,00			D	271	21-03-17						400.000		44.464.007
498	ND-0402-4604	COMITÉ DE A.P.R. SONORA LOS	29-07-14	5,00			P-REG								157.680		44.621.687
499	ND-0402-4617	AGRICOLA MEGA - UNIAGRI	02-12-14	13,00			D	65	18-01-17						409.968		44.621.687
500	ND-0402-4619	ELEONORA ELIANA GONZALEZ L	31-03-15	1,00			D	63	18-01-17						31.536		44.621.687
501	ND-0402-4632	COMITÉ DE A.P.R. CERRILLOS D	01-03-16	17,00			P-REG								469.098		45.090.785
502	ND-0402-4633	SOCIEDAD AGRICOLA EL MIRAD	01-03-16	1,50			D	1262	24-11-16								45.090.785
503	ND-0402-4642	MAURICIO ALEJANDRO ALFARO	04-05-16	2,50			D	67	18-01-17						78.840		45.090.785
504	ND-0402-4643	MAURICIO ALEJANDRO ALFARO	04-05-16	2,00			D	67	18-01-17						63.072		45.090.785
505	ND-0402-4644	HERMÁN GERÓNIMO VICENCIO	09-05-16	2,50			D	64	18-01-17						78.840		45.090.785
506	ND-0402-4661	HECTOR DEL CARMEN BUGUEN	01-02-17	4,00			D	716	12-07-17						126.144		45.090.785
507	ND-0402-4685	SEAWEEED EXPORT COMPANY S	21-12-18	1,50			P-DARH								47.304		45.138.089
508	ND-0402-4690	COMITÉ PRO A.P.R. VALLE DE LA	26-03-19	2,00			P-DARH								63.114		45.201.203
509	UA-0402-809182	FISCO CORPORACION DE FOMENTO DE LA		33,33			M-prov	1233	03-06-61						1.051.095		46.252.297
510	M-4-138	MARCOS ACUÑA MONTERO		1,95			P-REG								61.495		46.313.793
511	M-4-139	MARCOS ACUÑA MONTERO		1,53			P-DARH								48.250		46.362.043

LEYES, REGLAMENTOS, DECRETOS Y RESOLUCIONES DE ORDEN GENERAL

Núm. 43.590

Sábado 1 de Julio de 2023

Página 1 de 5

Normas Generales

CVE 2335172

MINISTERIO DE OBRAS PÚBLICAS

Dirección General de Aguas

DECLARA ZONA DE PROHIBICIÓN PARA NUEVAS EXPLOTACIONES DE AGUAS SUBTERRÁNEAS EL SECTOR HIDROGEOLÓGICO DE APROVECHAMIENTO COMÚN DENOMINADO RÍO LIMARÍ, DE LA REGIÓN DE COQUIMBO

(Resolución)

Núm. 10.- Santiago, 25 de mayo de 2023.

Vistos:

- 1) El Informe Técnico DARH SDT N° 268, de diciembre de 2008, denominado "Evaluación de los Recursos Hídricos Subterráneos de la Cuenca del Río Limarí", del Departamento de Administración de Recursos Hídricos de la Dirección General de Aguas;
- 2) El Informe Técnico DARH SIT N° 463, de noviembre de 2020, denominado "Plan Estratégico de la Gestión Hídrica en la Cuenca de Limarí", del Departamento de Estudios y Planificación de la Dirección General de Aguas;
- 3) El Informe Técnico DEP N° 2, de enero 2021, denominado "Modelación de la Recarga de Aguas Subterráneas en la Cuenca del Río Limarí", del Departamento de Estudios y Planificación de la Dirección General de Aguas;
- 4) El Informe Técnico DARH N° 160, de 17 de mayo de 2023, denominado "Reevaluación de Disponibilidad de Recursos Hídricos Subterráneos en el Sector Hidrogeológico de Aprovechamiento Común Río Limarí de la Región de Coquimbo", del Departamento de Administración de Recursos Hídricos de la Dirección General de Aguas;
- 5) Lo dispuesto en los artículos 63 y 64 del Código de Aguas;
- 6) Lo establecido en los artículos 35 y 36 del decreto supremo N° 203, de 20 de mayo de 2013, del Ministerio de Obras Públicas, que Aprueba Reglamento sobre Normas de Exploración y Explotación de Aguas Subterráneas, modificado por el decreto supremo N° 224, de 5 de noviembre de 2021, del Ministerio de Obras Públicas;
- 7) La atribución que me confiere el artículo 300 letra c) del Código de Aguas;
- 8) La resolución N° 7, de 26 de marzo de 2019, de la Contraloría General de la República, que Fija Normas sobre Exención del Trámite de Toma de Razón, y

Considerando:

- 1.- Que, el artículo 63 inciso 1° del Código de Aguas, dispone que: "La Dirección General de Aguas podrá declarar zonas de prohibición para nuevas explotaciones, mediante resolución fundada en la protección del acuífero, la cual se publicará en el Diario Oficial".
- 2.- Que, luego, el artículo 35 del decreto supremo N° 203, de 20 de mayo de 2013, que Aprueba Reglamento sobre Normas de Exploración y Explotación de Aguas Subterráneas, modificado por el decreto supremo N° 224, de 5 de noviembre de 2021, ambos del Ministerio de Obras Públicas, establece que: "La Dirección General de Aguas podrá declarar zona de prohibición para nuevas explotaciones, en conformidad con lo dispuesto en el artículo 63 del Código de Aguas, cuando la demanda comprometida iguale o supere toda la disponibilidad determinada por la Dirección General de Aguas para la constitución de derechos de aprovechamiento tanto definitivos como provisionales".
- 3.- Que, por tanto, para determinar la procedencia de la declaración de zona de prohibición resulta necesario verificar si la demanda comprometida iguala o supera la disponibilidad del recurso hídrico para constituir nuevos derechos de aprovechamiento, en calidad de definitivos y

CVE 2335172

Director: Felipe Andrés Peroti Díaz
Sitio Web: www.diarioficial.cl

Mesa Central: 600 712 0001 Email: consultas@diarioficial.cl
Dirección: Dr. Torres Boonen N°511, Providencia, Santiago, Chile.

provisionales, en el sector hidrogeológico de aprovechamiento común (en adelante SHAC) en cuestión.

4.- Que, respecto a ello, cabe hacer presente que la declaración de zona de prohibición busca proteger y conservar el SHAC evitando su sobreexplotación, resguardando los derechos de aprovechamiento ya constituidos y limitando la constitución de nuevos.

5.- Que, en tal sentido, el Servicio elaboró el Informe Técnico DARH SDT N° 268, de diciembre de 2008, denominado "Evaluación de los Recursos Hídricos Subterráneos de la Cuenca del Río Limarí", del Departamento de Administración de Recursos Hídricos de la Dirección General de Aguas, en el cual se determina a escala regional, entre otros, el acuífero del río Limarí, cuya delimitación geográfica es posible apreciarla en la siguiente figura:

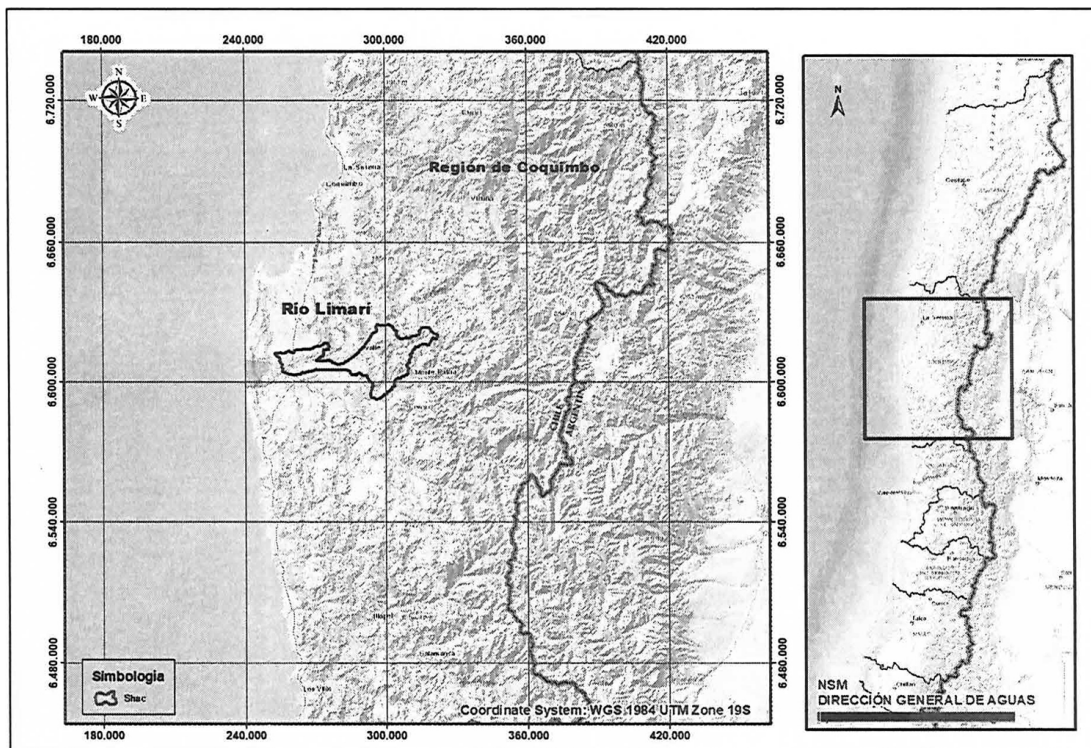

Mapa N° 1: Sector hidrogeológico de aprovechamiento común Río Limarí

6.- Que, en cuanto a la disponibilidad de recursos hídricos subterráneos, cabe precisar que, en primer lugar, en el Informe Técnico DARH SDT N° 268, de diciembre de 2008, se determinó, entre otros, el volumen total anual posible de otorgar como derechos de agua subterránea en el SHAC Río Limarí.

7.- Que, posteriormente, el Informe Técnico DARH SIT N° 463, de noviembre de 2020, denominado "Plan Estratégico de la Gestión Hídrica en la Cuenca de Limarí", buscó, entre otros objetivos, conocer la oferta y demanda actual de agua y adaptación al cambio climático, por medio de establecer el balance hídrico y sus proyecciones a los años 2030 y 2050, generando una vasta gama de información que, entre otros, consideraba los eventos extremos y variabilidad climática, junto a diversos escenarios de cambio climático, con una selección de modelos de circulación general (MCG), del cual se desprende el Informe Técnico DEP N° 2, de enero 2021, denominado "Modelación de la Recarga de Aguas Subterráneas en la Cuenca del Río Limarí" que establece la recarga bruta media mensual histórica simulada y su tendencia en el tiempo.

8.- Que, por tanto, la oferta de recursos hídricos subterráneos para el SHAC en comento, obtenida desde el Informe Técnico DEP N° 2, de 2021, asciende a lo señalado en la siguiente tabla:

SHAC	Oferta de recursos hídricos l/s	Oferta de recursos hídricos (m ³ /año)
Río Limarí	341,16	10.756.930

Tabla N° 1. Oferta de recursos hídricos (Volumen Sustentable)

9.- Que, posteriormente, se confecciona el Informe Técnico DARH N° 160, de 17 de mayo de 2023, denominado "Reevaluación de Disponibilidad de Recursos Hídricos Subterráneos en el Sector Hidrogeológico de Aprovechamiento Común Río Limarí de la Región de Coquimbo", del Departamento de Administración de Recursos Hídricos de la Dirección General de Aguas, el cual precisa que, del análisis de la oferta de recursos hídricos y la demanda comprometida, se puede concluir que, en el sector acuífero Río Limarí, la demanda de aguas subterráneas, comprometida al 30 de marzo de 2023, supera el volumen sustentable, estimándose que existe riesgo de grave disminución del acuífero con el consiguiente perjuicio de derechos de terceros en él, procediendo de acuerdo a la normativa vigente, declarar área de restricción para nuevas explotaciones de aguas subterráneas al SHAC en estudio.

10.- Que, luego, en el SHAC denominado Río Limarí no existe disponibilidad de recurso hídrico subterráneo para otorgar nuevos derechos de aprovechamiento de aguas subterráneas, en calidad de definitivos, como se demuestra en la tabla siguiente:

Sector Acuífero	Oferta recursos hídricos subterráneos m ³ /año	Demanda comprometida al 30 de marzo de 2023 m ³ /año
Río Limarí	10.756.930	38.232.125

Tabla N° 2. Oferta de recursos hídricos subterráneos v/s demanda comprometida

11.- Que, el mismo informe establece que, a fin de evaluar el otorgamiento de derechos de aprovechamiento de aguas subterráneas, en calidad de provisionales, en el sector hidrogeológico de aprovechamiento común denominado Río Limarí, y de acuerdo al procedimiento establecido en el Manual de Normas y Procedimientos para la Administración de Recursos Hídricos de la Dirección General de Aguas, modificado por la resolución DGA (exenta) N° 2.455, de 10 de agosto de 2011, y del análisis de sus características hidrogeológicas, régimen hídrico, características morfológicas, ubicación geográfica e interrelación con fuentes superficiales, y la relación existente entre el volumen sustentable y la demanda comprometida, se concluye que el sector acuífero Río Limarí presenta características particulares que no permiten establecer un sector a utilizar como patrón o referencia.

12.- Que, dado lo antes señalado y lo establecido en el Manual de Normas y Procedimientos para la Administración de Recursos Hídricos antes indicado, se concluye que se puede otorgar como máximo en derechos provisionales una magnitud equivalente a su volumen sustentable, con los valores indicados a continuación:

Sector Acuífero	Volumen sustentable m ³ /año	Disponibilidad Total (definitivos + provisionales) m ³ /año
Río Limarí	10.756.930	21.513.860

Tabla N° 3. Volumen Total Factible de Otorgar como Derechos Definitivos y Provisionales

13.- Que, por otra parte, cabe mencionar que la disponibilidad total de aguas subterráneas determinada por la Dirección General de Aguas corresponde al volumen de explotación sustentable a nivel de fuente, considerado como el recurso disponible para otorgar derechos de aprovechamiento de aguas subterráneas, en carácter de permanente y definitivos, y al volumen total anual considerado para derechos de aprovechamiento de carácter provisional, cuyo procedimiento se rige por el artículo 66 del Código de Aguas, y se encuentra establecido en el Manual de Normas y Procedimientos para la Administración de Recursos Hídricos - 2008, de la Dirección General de Aguas, modificado por la resolución DGA (exenta) N° 2.455, de 10 de agosto de 2011.

14.- Que, luego, la disponibilidad del SHAC de marras asciende a lo expresado en la tabla siguiente:

SHAC	Disponibilidad Total (Definitivos + Provisionales) (m ³ /año)
Río Limarí	21.513.860

Tabla N° 4. Volumen total factible de otorgar

15.- Que, por otra parte, el Informe Técnico DARH N° 160, de 17 de mayo de 2023, en lo que respecta a la situación final de disponibilidad en el SHAC en comento, señala que del análisis de la oferta de recursos hídricos y la demanda de aguas subterráneas se puede concluir que, en el sector acuífero analizado, la demanda de derechos de aprovechamiento de aguas subterráneas, al 30 de marzo de 2023, supera y compromete toda la disponibilidad total factible de otorgar conforme a los estudios técnicos desarrollados por la Dirección General de Aguas, como queda reflejado en la siguiente tabla:

SHAC	Disponibilidad Total (Definitivos + Provisionales) (m ³ /año)	Demanda Comprometida al 30 de marzo de 2023 (m ³ /año)
Río Limarí	21.513.860	38.232.125

Tabla N° 5. Disponibilidad total v/s Demanda de aguas subterráneas

16.- Que, considerando lo antes expuesto, es deber de este Servicio, de acuerdo a los artículos 63 del Código de Aguas y 35 del decreto supremo N° 203, de 20 de mayo de 2013, modificado por el decreto supremo N° 224, de 5 de noviembre de 2021, ambos del Ministerio de Obras Públicas, proteger el acuífero y declarar zona de prohibición para nuevas explotaciones de aguas subterráneas, el sector hidrogeológico de aprovechamiento común denominado Río Limarí, en la Región de Coquimbo.

Resuelvo:

1.- Declárase como zona de prohibición para nuevas explotaciones de aguas subterráneas, el sector hidrogeológico de aprovechamiento común denominado Río Limarí, en la Región de Coquimbo.

2.- Déjase constancia que la delimitación de la zona de prohibición se encuentra representada geográficamente en el Mapa N° 1, denominado "Zona de Prohibición Sector Hidrogeológico de Aprovechamiento Común Río Limarí", el cual se encuentra disponible en el siguiente link: <http://www.dga.cl/limitacionrestriccionagua/Paginas/default.aspx#tres>.

3.- Déjase constancia que la delimitación de la zona de prohibición, el Informe Técnico DARH SDT N° 268, de diciembre de 2008 y el Informe Técnico DARH N° 160, de 17 de mayo de 2023, ambos del Departamento de Administración de Recursos Hídricos de la Dirección General de Aguas; el Informe Técnico DARH SIT N° 463, de noviembre de 2020 y el Informe Técnico DEP N° 2, de enero de 2021, ambos del Departamento de Estudios y Planificación de la Dirección General de Aguas y demás antecedentes pertinentes, se encontrarán a disposición del público, una vez publicada la presente resolución en el Diario Oficial, en la página web del Servicio, en el siguiente link: <http://apps.arcgis.com/apps/OnePane/basicviewer/index.html?appid=lf120f5a187149e00a30c4ab144ddae>.

4.- Téngase presente que el mapa que delimita esta zona, así como los Informes Técnicos antes referidos, aludidos en los resueltos N°s. 2 y 3 respectivamente, forman parte de esta resolución, por lo que sólo podrán modificarse a través de un acto administrativo afecto al trámite de toma de razón.

5.- Consignase que la declaración de zona de prohibición para el sector hidrogeológico de aprovechamiento común denominado Río Limarí, que se contiene en la presente resolución, empezará a regir para todos los efectos legales que de ella se deriven, desde la fecha de su publicación en el Diario Oficial.

6.- Déjase constancia que conforme a lo dispuesto en el artículo 63 inciso 2° del Código de Aguas, la declaración de una zona de prohibición dará origen a una comunidad de aguas formada por todos los usuarios de aguas subterráneas comprendidos en ella, quienes deberán organizarla de conformidad con lo indicado en el inciso primero del artículo 196 del Código del ramo, dentro del plazo de un año. Transcurrido este plazo sin que la comunidad de aguas se haya organizado, este Servicio no podrá autorizar cambios de puntos de captación en dicha zona respecto de aquellas personas que no se hayan hecho parte en el proceso de organización de la comunidad. El listado inicial de usuarios que integran la comunidad, se encuentra contenido en el Anexo N° 2 del Informe Técnico DARH N° 160, de 17 de mayo de 2023, que forma parte integrante de la presente resolución. Para la elaboración del respectivo registro de comuneros, dicho listado deberá ser completado con la información faltante relativa a la inscripción de los derechos en el Registro de Propiedad de Aguas del Conservador de Bienes Raíces competente.

7.- La Dirección General de Aguas deberá dictar una nueva resolución sobre la mantención o alzamiento de la prohibición de explotar, a petición justificada de parte, si así lo aconsejan los resultados de nuevas investigaciones respecto de las características del acuífero o la recarga artificial del mismo.

8.- Publíquese la presente resolución por una sola vez en el Diario Oficial, los días 1 o 15, o el primer día hábil siguiente si aquellos fueran feriados.

9.- Comuníquese la presente resolución a la División Legal de la Dirección General de Aguas, al Departamento de Administración de Recursos Hídricos, al Centro de Información de Recursos Hídricos, a la Unidad de Organizaciones de Usuarios, a la respectiva Oficina Regional y a la Oficina de Partes de este Servicio.

10.- Regístrese la presente resolución de conformidad con lo dispuesto en el artículo 122 del Código de Aguas.

Anótese, tómese razón, publíquese, comuníquese y regístrese.- Rodrigo Sanhueza Bravo, Director General de Aguas.

