



MINISTERIO DE HACIENDA OFICINA DE PARTES		
RECIBIDO		
CONTRALORÍA GENERAL TOMA DE RAZÓN		
RECEPCIÓN		
DEPART. JURIDICO		
DEP. T. R. Y REGIST.		
DEPART. CONTABIL.		
SUB DEP. C.CENTRAL		
SUB DEP. E.CUENTAS		
SUB DEP. C.P.Y. BIENES NAC.		
DEPART. AUDITORIA		
DEPART. V.O.P., U. y T.		
SUP DEP. MUNICIPAL.		
REFRENDACIÓN		
REF. POR \$	_____	
IMPUTAC.	_____	
ANOT. POR \$	_____	
IMPUTAC.	_____	
DEDUC. DTO.	_____	
Proceso SSD N° <u>17086905</u>		

EXPEDIENTE VZP-0402-10



REF.: DECLARA ZONA DE PROHIBICIÓN para nuevas explotaciones de aguas subterráneas en el sector hidrogeológico de aprovechamiento común denominado **EL INGENIO**, en la Región de Coquimbo.

SANTIAGO, **13 JUN 2023**

D.G.A. N° 19 /

VISTOS:

1. El Informe Técnico SDT N° 268, de diciembre de 2008, denominado "Evaluación de los Recursos Hídricos Subterráneos de la Cuenca del Río Limarí", del Departamento de Administración de Recursos Hídricos de la Dirección General de Aguas;
2. El Informe Técnico DARH N° 215, de 15 de mayo de 2009, denominado "Declaración Área de Restricción Sectores Hidrogeológicos de Aprovechamiento Común de la Cuenca del Río Limarí", del Departamento de Administración de Recursos Hídricos de la Dirección General de Aguas;
3. La Resolución D.G.A. N° 115, de 2 de julio de 2009, que declara como área de restricción para nuevas extracciones de aguas subterráneas el sector hidrogeológico de aprovechamiento común denominado El Ingenio, en la Región de Coquimbo;
4. El Informe Técnico DARH SIT N° 463, de noviembre de 2020, denominado "Plan Estratégico de la Gestión Hídrica en la cuenca de Limarí", del Departamento de Estudios y Planificación de la Dirección General de Aguas;
5. El Informe Técnico DEP N° 2, de enero 2021, denominado "Modelación de la Recarga de Aguas subterránea en la cuenca del Río Limarí", del Departamento de Estudios y Planificación de la Dirección General de Aguas;
6. El Informe Técnico DARH N° 172, de 23 de mayo de 2023, denominado "Revaluación de Disponibilidad de Recursos Hídricos Subterráneos en el Sector Hidrogeológico de Aprovechamiento Común El Ingenio, Región de Coquimbo. Aplicación Artículo 67 Inciso Tercero Código de Aguas", del Departamento de Administración de Recursos Hídricos de la Dirección General de Aguas;
7. Lo dispuesto en los artículos 63, 64 y 67 inciso 3° del Código de Aguas;
8. Lo establecido en los artículos 35, 36 y 54 del Decreto Supremo N° 203, de 20 de mayo de 2013, del Ministerio de Obras Públicas, que Aprueba Reglamento Sobre Normas de Exploración y Explotación de Aguas Subterráneas, modificado por el Decreto Supremo N° 224, de 5 de noviembre de 2021, del Ministerio de Obras Públicas;
9. La atribución que me confiere el artículo 300 letra c) del Código de Aguas;
10. La Resolución N° 7, de 26 de marzo de 2019, de la Contraloría General de la República, que Fija Normas sobre Exención del Trámite de Toma de Razón; y,



TOMADO DE RAZÓN CON ALCANCES
 Oficio: E364368/2023
 Fecha: 05/07/2023
JORGE ANDRES BERMUDEZ SOTO
 Contralor General de la República

CONSIDERANDO:

1. **QUE**, el artículo 63 inciso 1º del Código de Aguas, dispone que: "La Dirección General de Aguas podrá declarar zonas de prohibición para nuevas explotaciones, mediante resolución fundada en la protección de acuífero, la cual se publicará en el Diario Oficial".
2. **QUE**, luego, el artículo 35 del Decreto Supremo Nº 203, de 20 de mayo de 2013, que Aprueba Reglamento Sobre Normas de Exploración y Explotación de Aguas Subterráneas, modificado por el Decreto Supremo Nº 224, de 5 de noviembre de 2021, ambos del Ministerio de Obras Públicas, establece que: "La Dirección General de Aguas podrá declarar zona de prohibición para nuevas explotaciones, en conformidad con lo dispuesto en el artículo 63 del Código de Aguas, cuando la demanda comprometida iguale o supere toda la disponibilidad determinada por la Dirección General de Aguas para la constitución de derechos de aprovechamiento tanto definitivos como provisionales".
3. **QUE**, por su parte, el artículo 67 inciso 3º del Código de Aguas, dispone que: "La Dirección General de Aguas podrá revisar, en cualquier momento, las circunstancias que dieron origen a la declaración de área de restricción; sin embargo, transcurridos cinco años contados desde la citada declaración, será obligatorio para el Servicio reevaluar dichas circunstancias. En caso de comprobar que la disponibilidad está comprometida, de conformidad a lo indicado precedentemente, dicha área se declarará zona de prohibición".
4. **QUE**, en primer lugar, cabe destacar que el Informe Técnico SDT Nº 268, de diciembre de 2008, denominado "Evaluación de los Recursos Hídricos Subterráneos de la Cuenca del Río Limarí", determinó, entre otras materias, la delimitación geográfica del acuífero denominado El Ingenio, el cual se puede apreciar en la figura siguiente:

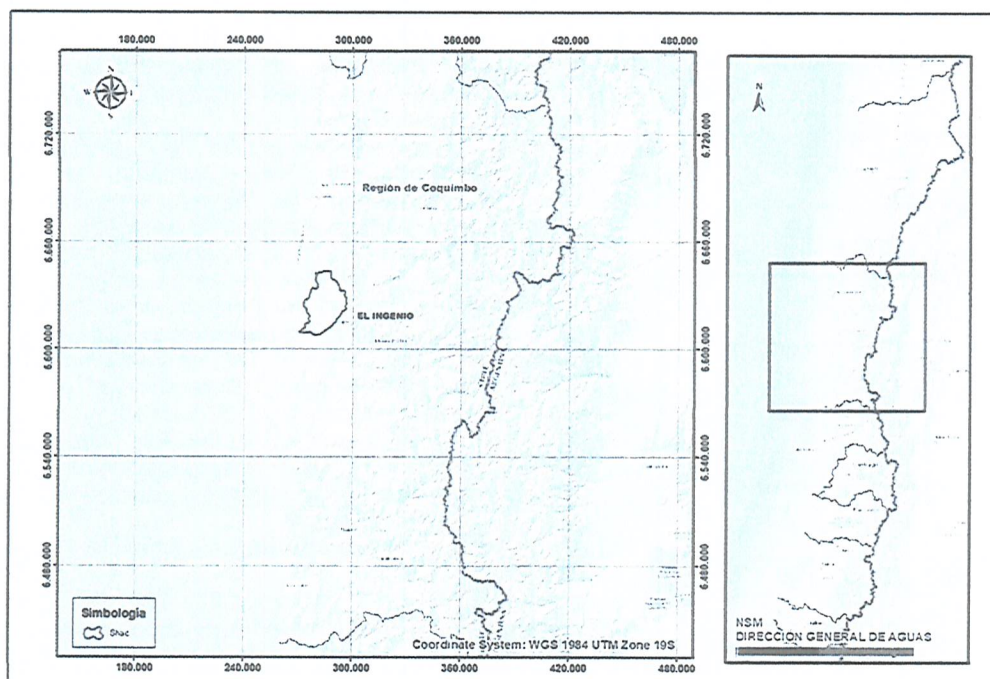

Mapa N° 1: Sector hidrogeológico de aprovechamiento común El Ingenio.



5. **QUE**, en lo relativo a la situación administrativa del sector hidrogeológico de aprovechamiento común en comento, (en adelante SHAC), por medio de la Resolución D.G.A. N° 115, de 2 de julio de 2009, basada en el Informe Técnico SDT DARH N° 215, de 15 de mayo de 2009, declaró área de restricción para nuevas extracciones de aguas subterráneas el sector hidrogeológico de aprovechamiento común denominado El Ingenio, en la Región de Coquimbo.
6. **QUE**, a través del Informe Técnico DARH N° 215, de 15 de mayo de 2009, denominado "Declaración Área de Restricción Sectores Hidrogeológicos de Aprovechamiento Común de la Cuenca del Río Limarí", se evaluó la disponibilidad del SHAC en comento, en relación a los usos previsible y disponibilidad de otorgamiento de derechos provisionales, determinando que la demanda de aguas subterráneas, comprometida hasta febrero de 2009, superaba el volumen sustentable, estimándose la existencia de un grave riesgo de disminución del acuífero con el consiguiente perjuicio de derechos de terceros ya establecidos en ellos, procediendo a declarar área de restricción a dicho sector hidrogeológico de aprovechamiento común.
7. **QUE**, por otra parte, para determinar la procedencia de la declaración de zona de prohibición resulta necesario verificar si la demanda comprometida iguala o supera la disponibilidad del recurso hídrico para constituir nuevos derechos de aprovechamiento, en calidad de definitivos y provisionales, en el sector hidrogeológico de aprovechamiento común (en adelante SHAC) en cuestión.
8. **QUE**, respecto a ello, cabe hacer presente que la declaración de zona de prohibición busca proteger y conservar el SHAC, evitando su sobreexplotación, resguardando los derechos de aprovechamiento ya constituidos, y limitando la constitución de nuevos derechos de aprovechamiento de aguas subterráneas.
9. **QUE**, a fin de determinar la aplicación de la medida administrativa de zona de prohibición, corresponde establecer la disponibilidad de recursos hídricos subterráneos, en particular, la relación entre oferta de los recursos hídricos y la demanda comprometida del SHAC en estudio.
10. **QUE**, en cuanto a la oferta de recursos hídricos del SHAC en comento, y conforme lo establecido en el Informe Técnico SDT DARH N° 215, de 15 de mayo de 2009, antes mencionado, basado a su vez, en el Informe Técnico SDT N° 268, de diciembre de 2008, denominado "Evaluación de los Recursos Hídricos Subterráneos de la Cuenca del Río Limarí", se concluye que el volumen sustentable y los derechos provisionales son los indicados a continuación:

SHAC	Volumen Sustentable (m ³ /año)	Derechos Provisionales (m ³ /año)
El Ingenio	4.023.994	0

Tabla N° 2. Volumen sustentable del SHAC El Ingenio.

11. **QUE**, posteriormente, el Informe Técnico DARH SIT N° 463, de noviembre de 2020, denominado "Plan Estratégico de la Gestión Hídrica en la cuenca de Limarí", buscó, entre otros objetivos, conocer la oferta y demanda actual de agua y adaptación al cambio climático, por medio de establecer el balance hídrico y sus proyecciones a los años 2030 y 2050, generando una vasta gama de información que, entre otros, consideraba los eventos extremos y variabilidad climática, junto a diversos escenarios de cambio climático, con una selección de modelos de circulación general (MCG), del cual se desprende el Informe Técnico DEP N° 2, de enero 2021, denominado "Modelación de la Recarga de Aguas subterránea en la cuenca del Río Limarí" que establece la recarga bruta media mensual histórica simulada y su tendencia en el tiempo.



12. **QUE**, por tanto, la oferta de recursos hídricos subterráneos para el SHAC en comento, obtenida desde el Informe Técnico DEP N° 2, de 2021, asciende a lo señalado en la siguiente tabla:

SHAC	Oferta de recursos hídricos l/s	Oferta de recursos hídricos (m ³ /año)
El Ingenio	111,5	3.516.264

Tabla N° 3. Oferta de recursos hídricos (Volumen Sustentable).

13. **QUE**, por otra parte, cabe precisar que la disponibilidad total de aguas subterráneas determinada por la Dirección General de Aguas corresponde al volumen de explotación sustentable a nivel de fuente, considerado como el recurso disponible para otorgar derechos de aprovechamiento de aguas subterráneas, en carácter de permanente y definitivos, y al volumen total anual considerado para derechos de aprovechamiento de carácter provisional, cuyo procedimiento se rige por el artículo 66 del Código de Aguas, y se encuentra establecido en el Manual de Normas y Procedimientos para la Administración de Recursos Hídricos-2008, de la Dirección General de Aguas, modificado por la Resolución D.G.A. (Exenta) N° 2455, de 10 de agosto de 2011.
14. **QUE**, para el SHAC en estudio, la disponibilidad total de aguas subterráneas, corresponde a la establecida en el Informe Técnico DEP N° 2, de enero 2021, la cual consta de un volumen total factible de otorgar como derechos definitivos y provisionales, la cual se puede apreciar en la tabla siguiente:

SHAC	Disponibilidad Total (definitivos + provisionales) (m ³ /año)	Demanda Comprometida Total A febrero de 2009 (m ³ /año)
El Ingenio	7.032.528	12.102.510

Tabla N° 4. Volumen total factible de otorgar - Informe Técnico DARH N° 215/2009.

15. **QUE**, es importante destacar que, para realizar un balance de recursos hídricos, la Dirección General de Aguas, además de contar con la oferta de volúmenes disponibles, debe determinar la demanda de aguas subterráneas.
16. **QUE**, dicha demanda considera los derechos constituidos y reconocidos en un SHAC, como la sumatoria de todos los caudales de agua aprovechables traducidos en volúmenes totales anuales, junto con los derechos susceptibles de ser constituidos, de acuerdo a lo que indica el artículo 54 del Decreto Supremo N° 203, de 20 de mayo de 2013, modificado por el Decreto Supremo N° 224, de 5 de noviembre de 2021, ambos del Ministerio de Obras Públicas.
17. **QUE**, es así que la demanda de aguas subterráneas determinada, a octubre de 2022, corresponde a la que se indica en la tabla siguiente:

SHAC	Demanda Actualizada de Aguas subterráneas a octubre de 2022		Demanda Total (m ³ /año)
	Derechos Definitivos (m ³ /año)	Derechos Provisionales otorgados (m ³ /año)	
El Ingenio	28.469.291	0	28.469.291

Tabla N° 5. Demanda Actualizada de recursos hídricos subterráneos.



18. **QUE**, por último, del análisis de la oferta de recursos hídricos y la demanda comprometida total, que se observa en la Tabla 6, se puede concluir que, en el SHAC El Ingenio, la demanda de aguas subterráneas, comprometida a octubre de 2022, supera la disponibilidad total y el volumen sustentable, estimándose que existe riesgo de grave disminución del acuífero, con el consiguiente perjuicio de derechos de terceros ya establecidos en él.
19. **QUE**, por tanto, no existen derechos definitivos y provisionales a constituir, situación que fue estudiada previamente en el Informe Técnico DARH N° 215, de 15 de mayo de 2009, y ratificada en el actual análisis, como se puede apreciar a continuación:

SHAC	Volumen Sustentable según IT N° 2-2021 (m ³ /año)	Disponibilidad Total (definitivos + provisionales) (m ³ /año)	Demanda comprometida total febrero de 2009 (m ³ /año)	Demanda Total derechos definitivos y provisionales comprometida a octubre de 2022 (m ³ /año)
El Ingenio	3.516.264	7.032.528	12.102.510	28.469.291

Tabla N° 6. Volumen Sustentable v/s disponibilidad total v/s demanda comprometida en el año 2022.

20. **QUE**, finalmente, el Informe Técnico DARH N° 172, de 23 de mayo de 2023, concluye que, del análisis de la oferta de recursos hídricos y la demanda de aguas subterráneas que se observa en la Tabla N° 7, se puede concluir que, en el sector acuífero El Ingenio, la demanda de derechos de aprovechamiento de aguas subterráneas, a la fecha del presente informe, superan y comprometen toda la disponibilidad total factible de otorgar, no existiendo más derechos definitivos y provisionales a constituir, conforme a los estudios técnicos desarrollados por la Dirección General de Aguas, lo que se puede apreciar en la tabla siguiente:

Situación Actual		
SHAC	Disponibilidad Total (definitivos + provisionales) (m ³ /año)	Demanda Comprometida Total a octubre de 2022 (m ³ /año)
El Ingenio	7.032.528	28.469.291

Tabla N° 7. Comparación entre la disponibilidad total y la demanda comprometida a la fecha.

21. **QUE**, en consecuencia, de acuerdo con el artículo 63 del Código de Aguas, y lo indicado en el artículo 35 del Decreto Supremo MOP N°203, de fecha 20 de mayo de 2013, modificado por el Decreto Supremo MOP N° 224, de 5 de noviembre de 2021, publicado con fecha 26 de enero de 2022, y en la aplicación del artículo 67° inciso 3° del Código de Aguas, debe procederse a proteger el SHAC denominado El Ingenio, y declararlo como **zona de Prohibición** para nuevas explotaciones de aguas subterráneas.

RESUELVO:

1. **DECLÁRASE** como zona de prohibición para nuevas explotaciones de aguas subterráneas, el sector hidrogeológico de aprovechamiento común denominado **EL INGENIO**, en la Región de Coquimbo.



2. **DÉJASE** constancia que la delimitación de la zona de prohibición se encuentra representada geográficamente en el Mapa N° 1, denominado "Zona de Prohibición Sector Hidrogeológico de Aprovechamiento Común El Ingenio", el cual se encuentra disponible en el siguiente link:
<http://www.dga.cl/limitacionrestriccionagua/Paginas/default.aspx#tres>.
3. **DÉJASE** constancia que la delimitación de la zona de prohibición, el Informe Técnico SDT N° 268, de diciembre de 2008, el Informe Técnico DARH N° 215, de 15 de mayo de 2009, y el Informe Técnico DARH N° 172, de 23 de mayo de 2023, todos del Departamento de Administración de Recursos Hídricos; el Informe Técnico DARH SIT N° 463, de noviembre de 2020 y el Informe Técnico DEP N° 2, de enero 202, ambos de la División de Estudios y Planificación de la Dirección General de Aguas y demás antecedentes pertinentes, se encontrarán a disposición del público, una vez publicada la presente resolución en el Diario Oficial, en la página web del Servicio, en el siguiente link:
<http://apps.arcgis.com/apps/OnePane/basicviewer/index.html?appid=1f120f5a187149e00a30c4ab144ddae>.
4. **TÉNGASE PRESENTE** que el mapa que delimita esta zona, así como los Informes Técnicos antes referidos, aludidos en los resolvos N°s 2 y 3 respectivamente, forman parte de esta resolución, por lo que sólo podrán modificarse a través de un acto administrativo afecto al trámite de toma de razón.
5. **CONSÍGNASE** que la declaración de zona de prohibición para el sector hidrogeológico de aprovechamiento común denominado El Ingenio, que se contiene en la presente resolución, empezará a regir para todos los efectos legales que de ella se deriven, desde la fecha de su publicación en el Diario Oficial.
6. **DÉJASE CONSTANCIA** que conforme a lo dispuesto en el artículo 63 inciso 2° del Código de Aguas, la declaración de una zona de prohibición dará origen a una comunidad de aguas formada por todos los usuarios de aguas subterráneas comprendidos en ella, quienes deberán organizarla de conformidad con lo indicado en el inciso primero del artículo 196, dentro del plazo de un año. Transcurrido este plazo sin que la comunidad de aguas se haya organizado, este Servicio no podrá autorizar cambios de puntos de captación en dicha zona respecto de aquellas personas que no se hayan hecho parte en el proceso de organización de la comunidad. El listado inicial de usuarios que integran la comunidad, se encuentra contenido en el Anexo N° 2 del Informe Técnico DARH N° 172, de 23 de mayo de 2023, que forma parte integrante de la presente resolución. Para la elaboración del respectivo registro de comuneros, dicho listado deberá ser completado con la información faltante relativa a la inscripción de los derechos en el Registro de Propiedad de Aguas del Conservador de Bienes Raíces competente.
7. La Dirección General de Aguas deberá dictar una nueva resolución sobre la mantención o alzamiento de la prohibición de explotar, a petición justificada de parte, si así lo aconsejan los resultados de nuevas investigaciones respecto de las características del acuífero o la recarga artificial del mismo.
8. **PUBLÍQUESE** la presente resolución por una sola vez en el Diario Oficial, los días 1 ó 15, o el primer día hábil siguiente si aquellos fueren feriados.



9. **COMUNÍQUESE** la presente resolución a la División Legal de la Dirección General de Aguas, al Departamento de Administración de Recursos Hídricos, al Departamento de Información de Recursos Hídricos, a la Unidad de Organizaciones de Usuarios, a la respectiva Oficina Regional y a la Oficina de Partes de este Servicio.
10. **REGÍSTRESE** la presente resolución de conformidad con lo dispuesto en el artículo 122 del Código de Aguas.

ANÓTESE, TÓMESE RAZÓN, PUBLÍQUESE, COMUNÍQUESE Y REGÍSTRESE.



RODRIGO SANHUEZA BRAVO
Director General de Aguas
Ministerio de Obras Públicas



VZP-0402-10
RSB/CFF/ALE/FPC/NSM/RSA/rsa



TOMADO DE RAZÓN CON ALCANCES

Oficio: E364368/2023

Fecha: 05/07/2023

JORGE ANDRES BERMUDEZ SOTO

Contralor General de la República



TOMADO DE RAZÓN CON ALCANCES

Oficio: E364368/2023

Fecha: 05/07/2023

JORGE ANDRES BERMUDEZ SOTO

Contralor General de la República

INFORME TÉCNICO DARH N° 172

REVALUACIÓN DE DISPONIBILIDAD DE RECURSOS HÍDRICOS SUBTERRÁNEOS EN EL SECTOR HIDROGEOLÓGICO DE APROVECHAMIENTO COMÚN EL INGENIO, REGIÓN DE COQUIMBO

APLICACIÓN ARTÍCULO 67 INCISO TERCERO CÓDIGO DE AGUAS

VZP-0402-10

SSD N°: 17031462

Santiago, 23 de mayo de 2023

1.- INTRODUCCIÓN

La Dirección General de Aguas, en relación a la explotación de las aguas subterráneas de un determinado sector acuífero, debe compatibilizar las exigencias legales con las características físicas del recurso hídrico, considerando las necesidades y los intereses superiores de la Nación. Así, la acción de este Servicio debe propender a una explotación del recurso hídrico de forma sustentable, que no genere menoscabo al derecho de terceros y que no limite innecesariamente su aprovechamiento, considerando para ello su gran importancia para el interés nacional.

Es por esta razón, que generan gran importancia los instrumentos que dispone la Dirección General de Aguas para velar por el resguardo de los recursos hídricos subterráneos, como es la Declaración de Zonas de Prohibición, la que tiene por objeto la protección y conservación de los acuíferos mismos, no solo protegiendo los derechos de aprovechamiento legalmente constituidos, sino que tiene por finalidad la protección de la fuente subterránea.

2.- OBJETIVO

El presente Informe tiene como objetivo analizar la pertinencia de Declarar Zona de Prohibición para nuevas explotaciones de aguas subterráneas en el sector hidrogeológico de aprovechamiento común (SHAC) denominado El Ingenio, en virtud de lo establecido en el Decreto Supremo MOP N°203 de fecha 20 de mayo de 2013, modificado por el DS N° 224 de fecha 05 de noviembre de 2021 y en la aplicación del artículo 67° párrafo tercero de la Ley 21.435 de 2022 que Reforma el Código de Aguas.

3.- MARCO LEGAL

De acuerdo con la normativa actual que dispone la Dirección General de Aguas, respecto de la pertinencia de Declarar Zona de Prohibición para nuevas explotaciones de aguas subterráneas un determinado sector acuífero, podemos identificar lo siguiente:

- El Artículo 63 del Código de Aguas, establece que *"La Dirección General de Aguas podrá declarar zonas de prohibición para nuevas explotaciones, mediante resolución fundada en la protección del acuífero, la cual se publicará en el Diario Oficial"*.
- Inciso 2° *"La declaración de una zona de prohibición dará origen a una comunidad de aguas formada por todos los usuarios de aguas subterráneas comprendidos en ella, quienes deberán organizarla de conformidad con lo indicado en el inciso primero del artículo 196, dentro del plazo de un año. Toda vez que dicha comunidad se origina por el solo mérito de la ley, no se podrá promover cuestión sobre su existencia conforme a lo señalado en el artículo 188. Transcurrido este plazo sin que la comunidad de aguas se haya organizado, la Dirección General de Aguas no podrá autorizar cambios de punto de captación en dicha zona respecto de aquellas personas que no se hayan hecho parte en el proceso de organización de la comunidad."*
- El Artículo 35 del Decreto Supremo N°203 de fecha 20 de mayo de 2013 modificado por el DS N° 224 de fecha 05 de noviembre de 2021, que aprueba el Reglamento sobre normas de exploración y explotación de aguas subterráneas, establece que la *"...Dirección General de Aguas podrá declarar zona de prohibición para nuevas explotaciones, en conformidad con lo dispuesto en el artículo 63 del Código de Aguas, cuando la demanda comprometida iguale o supere toda la disponibilidad determinada por la Dirección General de Aguas para la constitución de derechos de aprovechamiento tanto definitivos como provisionales"*.
- El Artículo 67° párrafo tercero de la Ley 21.435 de 2022, que Reforma el Código de Aguas, establece que la *"..... Dirección General de Aguas podrá revisar, en cualquier momento, las circunstancias que dieron origen a la declaración de área de restricción; sin embargo, transcurridos cinco años contados desde la citada declaración, será obligatorio para el Servicio reevaluar dichas circunstancias. En caso de comprobar que la disponibilidad está comprometida, de conformidad a lo indicado precedentemente, dicha área se declarará zona de prohibición"*.

4.- SITUACIÓN ADMINISTRATIVA DEL SECTOR ACUÍFERO DENOMINADO EL INGENIO

Mediante Resolución DGA N° 115 del 02 de julio de 2009, basada en el Informe técnico SDT DARH N° 215, "Declaración área de restricción sectores hidrogeológicos de aprovechamiento común Cuenca Río Limarí", del 15 de mayo de 2009, fue declarado como área de restricción para nuevas extracciones de aguas subterráneas el sector acuífero denominado El Ingenio. Estimándose que no es prudente el otorgamiento de derechos de aprovechamiento de aguas subterráneas en carácter de provisional para dicho sector acuífero.

Mediante el Informe Técnico N° 215 del 15 de mayo de 2009, se evaluó la disponibilidad del sector hidrogeológico de aprovechamiento común El Ingenio, en relación a los usos previsibles y disponibilidad de otorgamiento de derechos provisionales, determinando que la demanda de aguas subterráneas comprometida hasta febrero 2009 superaba el volumen sustentable, estimándose la existencia de un grave riesgo de disminución del acuífero con el consiguiente perjuicio de derechos de terceros ya establecidos en ellos, procediendo de acuerdo con el artículo 65 del Código de Aguas, permanecer como área de restricción para nuevas extracciones de aguas subterráneas. Dicho acto quedó establecido mediante la Resolución N115 del 02 de julio de 2009 de la Dirección General de Aguas.

SHAC	Resolución Declara	Tipo de Limitación
El Ingenio	N° 115 del 02-03-2015	Área de Restricción

Tabla N°1. Antecedentes resolución de indica área de restricción para el sector acuífero El Ingenio.

5.- DELIMITACIÓN DE LOS SECTORES ACUÍFEROS

Mediante dicho Informe Técnico SDT N° 268 de diciembre del 2008 "EVALUACIÓN DE LOS RECURSOS HÍDRICOS SUBTERRÁNEOS DE LA CUENCA DEL RÍO LIMARÍ", del Departamento de Administración de Recursos Hídricos de la Dirección General de Aguas, determina, entre otras, la recarga del sector hidrogeológico de aprovechamiento común El Ingenio, y cuya delimitación geográfica corresponde a la que sigue.

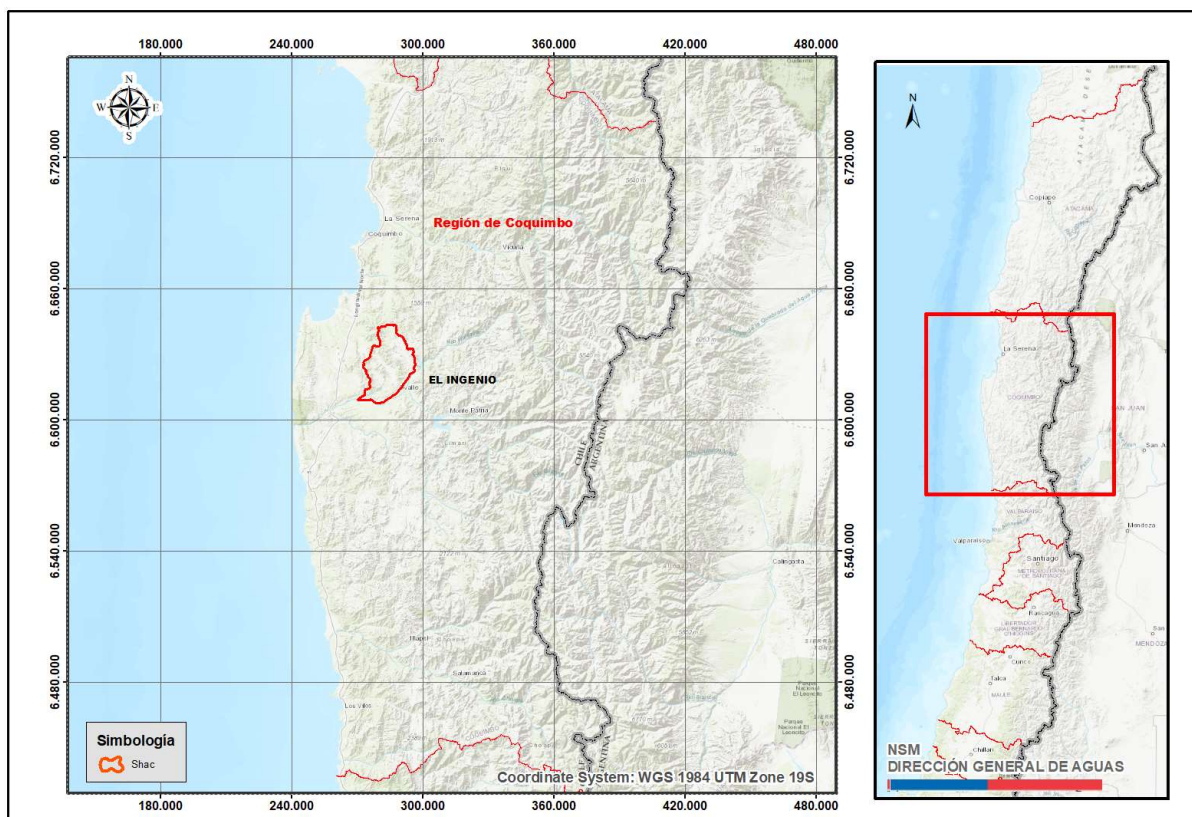

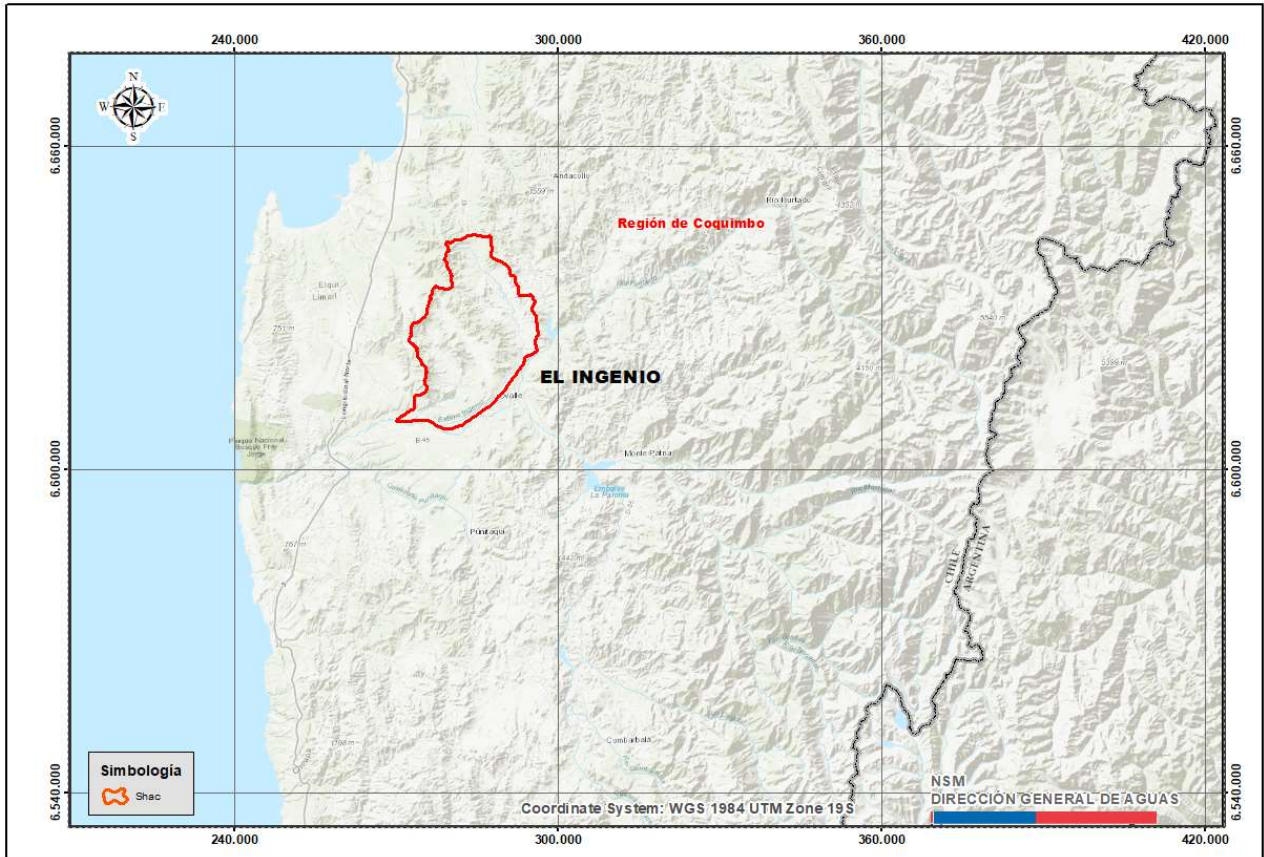

Mapa N°2 Sectorización hidrogeológica de aprovechamiento común El Ingenio.

6.- DISPONIBILIDAD DE RECURSOS HÍDRICOS SUBTERRÁNEOS

6.1.- Oferta de recursos hídricos

De acuerdo al Informe Técnico SDT DARH N° 215, "Declaración área de restricción sectores hidrogeológicos de aprovechamiento común Cuenca Río Limarí", del 15 de mayo de 2009, del Departamento de Administración de Recursos Hídricos de la Dirección General de Aguas, basado en el SDT N° 268, de diciembre de 2008 denominado "Evaluación de los Recursos Hídricos Subterráneos de la Cuenca del Río Limarí", del Departamento de Administración de Recursos Hídricos de la Dirección General de Aguas, se determina entre otros, el volumen total anual posible de otorgar como derechos de agua subterránea en el sector hidrogeológico de aprovechamiento común de El Ingenio de 4.023.994 m³/año para derechos de aprovechamiento de aguas definitivos, mientras que para derechos de aprovechamiento de aguas provisionales se concluye que no es prudente otorgarlos.

SHAC	Volumen Sustentable (m ³ /año)	Derechos Provisionales (m ³ /año)
El Ingenio	4.023.994	0

Tabla N°2. Volumen sustentable del SHAC El Ingenio.

Posteriormente, el Informe Técnico DEP, SIT N° 463, de noviembre de 2020, denominado "Plan Estratégico de la Gestión Hídrica en la cuenca de Limarí" busca entre otros objetivos conocer la oferta y demanda actual de agua y adaptación al cambio climático, por medio de establecer el balance hídrico y sus proyecciones a los años 2030 y 2050, generando una gama basta de información que entre otros, considera los eventos extremos y variabilidad climática, junto a diversos escenarios de cambio climático, con una selección de modelos de circulación general (MCG), del cual se desprende el Informe Técnico DEP N°2 de enero 2021 denominado "Modelación de la Recarga de Aguas subterránea en la cuenca del Río Limarí" que establece la recarga bruta media mensual histórica simulada y su tendencia en el tiempo.

De esta forma, la oferta de recursos hídricos subterráneos obtenida desde el citado Informe Técnico DEP N°2 de enero 2021 "Modelación de la Recarga de Aguas subterránea en la cuenca del Río Limarí" para el sector hidrogeológico de aprovechamiento común El Ingenio se establece en 111,5 l/s como se muestra en la tabla N°3:

SHAC	Oferta de recursos hídricos l/s	Oferta de recursos hídricos (m ³ /año)
El Ingenio	111,5	3.516.264

Tabla N°3. Oferta de recursos hídricos (Volumen Sustentable).

6.2.- Disponibilidad Total de Recursos Hídricos

Corresponde al volumen de explotación sustentable a nivel de fuente, considerado como el recurso disponible para otorgar derechos de aprovechamiento de aguas subterráneas en carácter de permanente y definitivos, y al volumen total anual considerado para derechos de aprovechamiento de carácter provisional, cuyo procedimiento se rige por el artículo 66 del Código de Aguas, y se encuentra establecido en el Manual de Normas y Procedimientos para la Administración de Recursos Hídricos -2008, de la Dirección General de Aguas, modificado por la Resolución DGA (Exenta) N°2455 de 10 de agosto de 2011.

Para el sector hidrogeológico de aprovechamiento común de El Ingenio, la disponibilidad total de aguas subterráneas, corresponde a la establecida en el Informe Técnico DEP N°2 de enero 2021 "Modelación de la Recarga de Aguas subterránea en la cuenca del Río Limarí", la cual consta de un volumen total factible de otorgar como derechos definitivos y provisionales de:

SHAC	Disponibilidad Total (definitivos + provisionales) (m³/año)	Demanda Comprometida Total A febrero de 2009 (m³/año)
El Ingenio	7.032.528	12.102.510

Tabla N°4. Volumen total factible de otorgar - Demanda comprometida Informe Técnico DARH N° 215/2009.

6.3.- DEMANDA DE AGUA SUBTERRÁNEA

Para realizar un balance de recursos hídricos, la Dirección General de Aguas, además de contar con la oferta de volúmenes disponibles, se debe determinar la demanda de aguas subterráneas a respetar. Dicha demanda considera los derechos constituidos y reconocidos en un sector hidrogeológico de aprovechamiento común, como la sumatoria de todos los caudales de agua aprovechables traducidos en volúmenes totales anuales, considerando además las reservas de caudales que comprometen la disponibilidad del recurso hídrico a un determinado uso, junto con los derechos susceptibles de ser constituidos de acuerdo a lo indicado en el artículo 54 del Decreto Supremo MOP N°203, de 20 de mayo de 2013, modificado por el Decreto Supremo MOP N° 224, de 5 de noviembre de 2021, publicado con fecha 26 de enero de 2022.

La demanda de agua subterránea determinada a octubre de 2022, corresponde a la expuesta en la tabla N°5 siguiente, se deja constancia que a la fecha no existe reserva de caudales comprometidos en el sector hidrogeológico de aprovechamiento común de El Ingenio en análisis.

SHAC	Demanda Actualizada de Aguas subterráneas a octubre de 2022		
	Derechos Definitivos (m ³ /año)	Derechos Provisionales otorgados (m ³ /año)	Demanda Total (m ³ /año)
El Ingenio	28.469.291	0	28.469.291

Tabla N°5. Demanda Actualizada de recursos hídricos subterráneos.



Gráfico N°1. Oferta de recursos hídricos subterráneos v/s demanda comprometida actual.

6.4.- Situación de disponibilidad para derechos definitivos y provisionales:

Del análisis de la oferta de recursos hídricos y la demanda comprometida, que se observa en la Tabla N°6, se puede concluir que, en el sector hidrogeológico de aprovechamiento común de El Ingenio, la demanda de aguas subterráneas comprometida a octubre de 2022 supera la disponibilidad total y el volumen sustentable, estimándose que existe riesgo de grave disminución del acuífero con el consiguiente perjuicio de derechos de terceros en él, por lo tanto, no existen derechos definitivos y provisionales a constituir.

SHAC	Volumen Sustentable según IT N° 2-2021 (m³/año)	Disponibilidad Total (definitivos + provisionales) (m³/año)	Demanda comprometida total febrero de 2009, IT N°215-2009 (m³/año)	Demanda Total derechos definitivos y provisionales comprometida a octubre de 2022 (m³/año)
El Ingenio	3.516.264	7.032.528	12.102.510	28.469.291

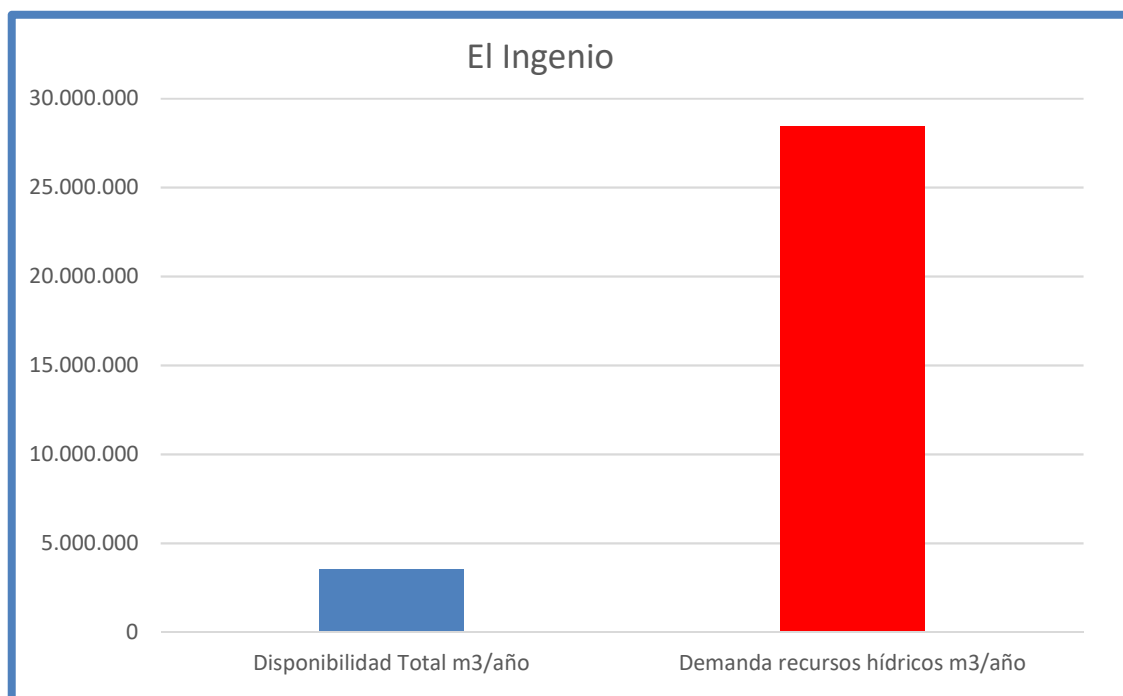
Tabla N°6. Volumen Sustentable v/s disponibilidad total v/s demanda comprometida en año 2022.

7.- SITUACIÓN FINAL DE DISPONIBILIDAD EN EL SECTOR HIDROGEOLÓGICO DE APROVECHAMIENTO COMÚN EL INGENIO.

Del análisis de la oferta de recursos hídricos y la demanda de aguas subterráneas que se observa en la Tabla N° 7 (situación actual), se puede concluir que, en el sector acuífero El Ingenio, la demanda de derechos de aprovechamiento de aguas subterráneas, a la fecha del presente informe, superan y comprometen toda la disponibilidad total factible de otorgar, no existiendo más derechos definitivos y provisionales a constituir, conforme a los estudios técnicos desarrollados por la Dirección General de Aguas.

Situación Actual		
SHAC	Disponibilidad Total (definitivos + provisionales) (m³/año)	Demanda Comprometida Total a octubre de 2022 (m³/año)
El Ingenio	7.032.528	28.469.291

Tabla N°7. Comparación entre la disponibilidad total y la demanda comprometida a la fecha.



Gráfico N°2. Comparación entre la disponibilidad total y la demanda comprometida a la fecha.

8.- CONCLUSIÓN:

Realizada la revaluación de la demanda de aguas subterráneas en el sector hidrogeológico de aprovechamiento común denominado **El Ingenio**, considerando que en dichos sectores se han constituido derechos de aprovechamiento de aguas subterráneas que comprometen toda la disponibilidad determinada por la Dirección General de Aguas para la constitución de derechos de aprovechamiento tanto definitivos como provisionales, es deber de este Servicio proceder de acuerdo a los artículos 63 del Código de Aguas y 35 del Decreto Supremo MOP N°203 de fecha 20 de mayo de 2013, modificado por el DS N° 224 de fecha 05 de noviembre de 2021, a declarar **Zona de Prohibición** para nuevas explotaciones de aguas subterráneas.

El sector hidrogeológico de aprovechamiento común denominado El Ingenio se encuentra representado geográficamente en el Mapa N°1 que se anexa a este informe.

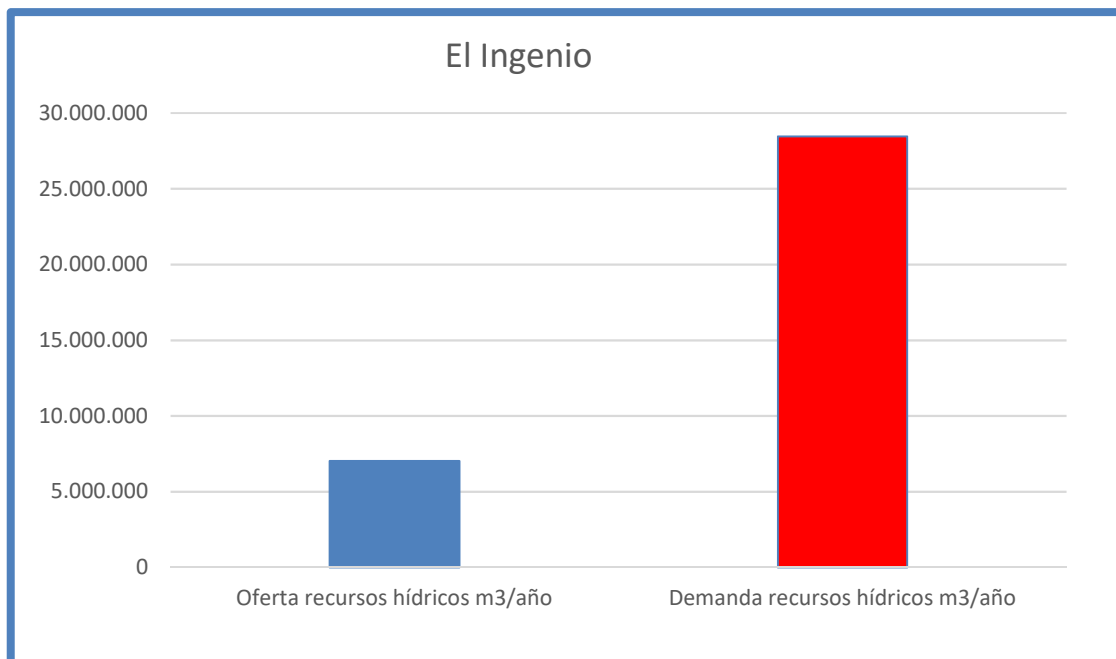

Nury Salazar Martínez
Geógrafo
Depto. Adm. Recursos Hídricos
Dirección General de Aguas

SDD N° 17031462
CFF/NSM/nsm

ANEXO 1
MAPA DE SECTORIZACIÓN



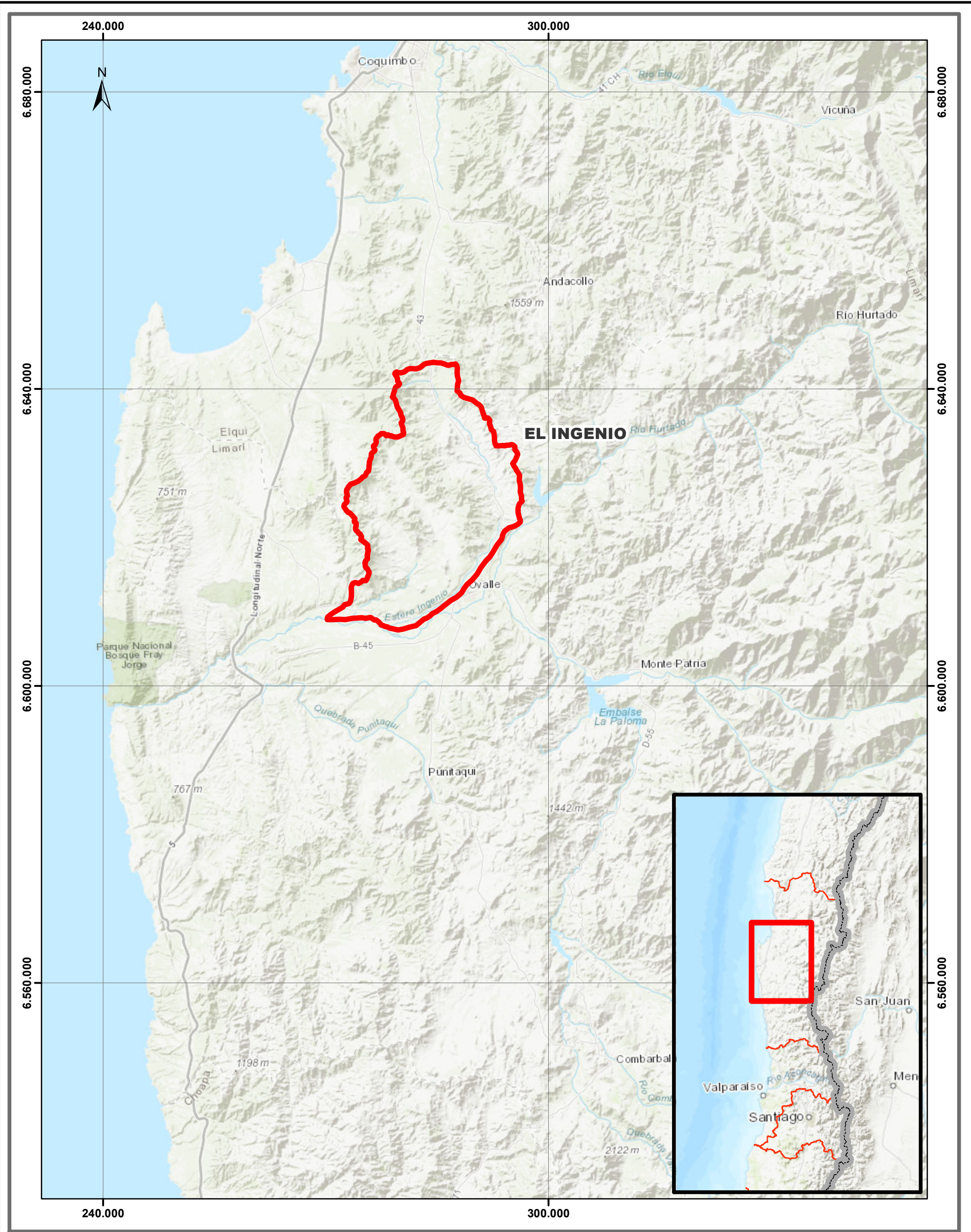

SECTOR HIDROGEOLÓGICO DE APROVECHAMIENTO COMÚN



DIRECCIÓN GENERAL DE AGUAS
DEPARTAMENTO DE ADMINISTRACIÓN DE RECURSOS HÍDRICOS

ZONA DE PROHIBICIÓN
SECTOR HIDROGEOLÓGICO DE APROVECHAMIENTO COMÚN
EL INGENIO

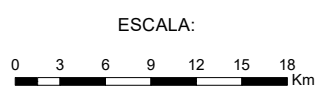

1:500.000

FUENTE: Base Cartográfica, MOP 2011
Elaboración Propia
PROYECCIÓN: Universal Transversal de Mercator (UTM)
DATUM: Sistema Geodésico Mundial 1984 (WGS84)
HUSO: 19 Sur.

MAPA 1

JEFE DEPTO. ADMINISTRACIÓN
RECURSOS HÍDRICOS

FECHA: Mayo 2023

Nury Salazar M. : Geógrafo

ANEXO 2

**DEMANDA DE AGUAS SUBTERRÁNEAS DEL
SECTOR HIDROGEOLÓGICO DE APROVECHAMIENTO COMÚN
DENOMINADO EL INGENIO**

**SECTOR HIDROGEOLÓGICO DE APROVECHAMIENTO COMÚN
DENOMINADO EL INGENIO**

	Expediente	Peticionario	Fecha Ingreso	Caudal Solicitado (lt/s)	Caudal Otorgado (Lts/s)	Ley N° 20.017	Sit. Actual	N° Res.	Fecha Res.	CBR	CBR Fojas	CBR Número	Año	N° Certificado CPA / año	Volumen Total Anual Solicitado (m³/año)	Volumen Total Anual Otorgado (m³/año)	Volumen Acumulado (m³/año)
1	UA-0402-806131	COMPAÑIA MINERA TAMAYA S.A.		8,00	8,00		A	810	16-04-57	Ovalle	43	49	1957	s/i	252.288	252.288	252.288
2	UA-0402-809193	COMPAÑIA MINERA PANULCILLO S.A.		3,00	3,00		A	287	05-04-66	s/i	s/i	s/i	s/i	s/i	94.608	94.608	346.896
3	UA-0402-1	GERARD COSTE	24-12-79	5,66	5,66		A	288	09-09-81	s/i	s/i	s/i	s/i	s/i	178.494	178.494	525.390
4	UA-0402-13	SENDOS IV REGION	07-04-80	4,00			D	1145	30-11-07						126.144	0	525.390
5	ND-0402-688	GERARDO FINDEL STEPPES	23-03-84	1,50	1,50		A	460	19-11-85	s/i	s/i	s/i	s/i	s/i	47.304	47.304	572.694
6	ND-0402-688	GERARDO FINDEL STEPPES	23-03-84	1,50	1,50		A	460	19-11-85	s/i	s/i	s/i	s/i	s/i	47.304	47.304	619.998
7	ND-0402-683	SENDOS IV REGION	09-03-85	1,00	1,00		A	276	27-06-85	s/i	s/i	s/i	s/i	s/i	31.536	31.536	651.534
8	NR-0402-30	COMPAÑIA MINERA PANULCILLO S.A.		10,00			D	298	07-08-91						315.360	0	651.534
9	NR-0402-30	COMPAÑIA MINERA PANULCILLO S.A.		8,00			D	298	07-08-91						252.288	0	651.534
10	NR-0402-30	COMPAÑIA MINERA PANULCILLO S.A.		2,00			D	298	07-08-91						63.072	0	651.534
11	NR-0402-88	JOSE ZEPEDA CARMONA	21-02-97	30,00			D	801	29-12-97						946.080	0	651.534
12	NR-0402-105	JOSE RICARDO CASTILLO ROJAS	08-05-98	6,00	6,00		A	980	21-12-98	s/i	s/i	s/i	s/i	s/i	189.216	189.216	840.750
13	VF-0402-33	AGRONOBLE S.A.	19-06-01	45,00	45,00		A	140	18-03-22	Ovalle	116	179	2022	3094/2022		1.419.120	2.259.870
14	NR-0402-151	EL TREBAL INVERSIONES AGROPECUARIAS	18-01-05	6,00	6,00		A	303	25-04-05	s/i	s/i	s/i	s/i	s/i	189.216	189.216	2.449.086
15	NR-0402-151	EL TREBAL INVERSIONES AGROPECUARIAS	18-01-05	10,00	10,00		A	303	25-04-05	s/i	s/i	s/i	s/i	s/i	315.360	315.360	2.764.446
16	NR-0402-167	FRANCISCO PAUL E. MATURANA VELOSO	21-04-05	1,50	1,50		A	766	22-09-05	Ovalle	135	192	2006	1847/2006	47.304	47.304	2.811.750
17	NR-0402-167	FRANCISCO PAUL E. MATURANA VELOSO	21-04-05	1,50	1,50		A	766	22-09-05	Ovalle	135	192	2006	1849/2006	47.304	47.304	2.859.054
18	NR-0402-171	HECTOR MIGUEL VELOSO INOSTROZA	07-06-05	3,00	3,00		A	767	22-09-05	Ovalle	189	251	2006	422/2007	94.608	94.608	2.953.662
19	NR-0402-171	HECTOR MIGUEL VELOSO INOSTROZA	07-06-05	1,00	1,00		A	767	22-09-05	Ovalle	189	251	2006	423/2007	31.536	31.536	2.985.198
20	NR-0402-189	CLAUDIO JOEL OLIVARES CORTES	16-09-05	14,00	7,00		A	387	18-04-06	Ovalle	330	446	2007	1371/2011	441.504	220.752	3.205.950
21	NR-0402-230	AGRONOBLE S.A.	02-11-06	7,50			D	242	12-03-07						236.520	0	3.205.950
22	NR-0402-244	AGROINDUSTRIAL TRAYENKO LTDA	03-07-07	8,00			D	1122	23-11-07						240.600	0	3.205.950
23	NR-0402-278	SERGIO PATRICIO VEGA ARAYA	13-03-09	5,00			D	38	13-01-10						141.912	0	3.205.950
24	NR-0402-281	COMUNIDAD AGRICOLA HIGUERITAS UNIDAS	14-04-09	5,00			D	44	14-01-10						158.000	0	3.205.950
25	NR-0402-283	LUIS ALEJANDRO FLORES RIVERA	05-05-09	7,00	2,00		A(Tr-P)	55	14-01-10	Ovalle	11 vta	17	2011	5205/2019	220.500	20.000	3.225.950
26	NR-0402-800219	AGRICOLA Y COMERCIAL CAHUELMO S.A.	05-05-09		2,00		A	55	14-01-10	Ovalle	204 vta	294	2020	536/2021	0	20.000	3.245.950
27	NR-0402-300	SERGIO PATRICIO VEGA ARAYA	21-01-10	5,00			D	694	29-06-10						141.912	0	3.245.950
28	NR-0402-316	FALCONERI MUNIZAGA ARANCIBIA	08-11-10	30,00	30,00		A	202	02-03-11	Ovalle	593 vta	641	2012	5133/2012	600.000	600.000	3.845.950
29	NR-0402-319	CARLOS EDUARDO SAHR MURANDA	25-11-10	0,30			D	708	30-09-11						9.461	0	3.845.950
30	NR-0402-319	CARLOS EDUARDO SAHR MURANDA	25-11-10	1,80			D	708	30-09-11						56.765	0	3.845.950
31	NR-0402-335	COMUNIDAD AGRICOLA HIGUERITAS UNIDAS	20-09-11	10,00	10,00		A	439	11-06-12	Ovalle	56 vta	99	2013	2003/2013	315.360	315.360	4.161.310
32	NR-0402-335	COMUNIDAD AGRICOLA HIGUERITAS UNIDAS	20-09-11	10,00	10,00		A	439	11-06-12	Ovalle	56 vta	99	2013	2003/2013	315.360	315.360	4.476.670
33	NR-0402-367	JORGE ROBERTO HERNANDEZ AGUIRRE	26-07-12	8,00			D	702	21-08-14						252.288	0	4.476.670

**SECTOR HIDROGEOLÓGICO DE APROVECHAMIENTO COMÚN
DENOMINADO EL INGENIO**

	Expediente	Peticionario	Fecha Ingreso	Caudal Solicitado (lt/s)	Caudal Otorgado (Lts/s)	Ley N° 20.017	Sit. Actual	N° Res.	Fecha Res.	CBR	CBR Fojas	CBR Número	Año	N° Certificado CPA / año	Volumen Total Anual Solicitado (m³/año)	Volumen Total Anual Otorgado (m³/año)	Volumen Acumulado (m³/año)
34	NR-0402-367	JORGE ROBERTO HERNANDEZ AGUIRRE	26-07-12	4,00			D	702	21-08-14						126.144	0	4.476.670
35	NR-0402-367	JORGE ROBERTO HERNANDEZ AGUIRRE	26-07-12	5,00	5,00		A	702	21-08-14	s/i	s/i	s/i	s/i	s/i	157.680	157.680	4.634.350
36	NR-0402-371	HUGO GUILLERMO ARAYA LARRAIN	30-07-12	6,00	0,00		A(Tr-T)	156	28-02-13	Ovalle	141 vta	194	2014	s/i	0	0	4.634.350
37	NR-0402-800126	HUGO VICENTE ARAYA HERRERA Y OTROS	30-07-12		1,00		A(Tr-P)	156	28-02-13	Ovalle	651	803	2014	s/i	0	31.536	4.665.886
38	NR-0402-800127	PEDRO ANTONIO MARTIN VEGA	30-07-12		0,00		A(Tr-T)	156	28-02-13	Ovalle	27 vta	36	2017	3888/2017	0	0	4.665.886
39	NR-0402-800128	MARX ARIEL PEREIRA PEÑA	30-07-12		0,00		A(Tr-T)	156	28-02-13	Ovalle	27 vta	36	2017	3889/2017	0	0	4.665.886
40	NR-0402-800129	JUAN CHRISTOPHER PEREIRA ZIMMERMANN	30-07-12		0,00		A(Tr-T)	156	28-02-13	Ovalle	27 vta	36	2017	3890/2017	0	0	4.665.886
41	VPC-0402-133	MARX ARIEL PEREIRA PEÑA Y OTROS	30-07-12	2,00	2,00		A	44	30-01-19	s/i	s/i	s/i	s/i	s/i		63.072	4.728.958
42	NR-0402-800178	JUAN GUILLERMO FARR GAETE	30-07-12		1,00		A	156	28-02-13	Ovalle	44	68	2019	3347/2019	0	31.536	4.760.494
43	NR-0402-800179	JUAN GUILLERMO FARR GAETE	30-07-12		2,00		A	156	28-02-13	Ovalle	263	407	2018	3348/2019	0	63.072	4.823.566
44	NR-0402-419	SERGIO PATRICIO VEGA ARAYA	22-07-13	5,00			D	466	22-07-15						157.680	0	4.823.566
45	NR-0402-447	SOCIEDAD AGROCOMERCIAL LOS ARRAYANES S.A.	12-09-13	2,00			D	402	19-05-14						10.000	0	4.823.566
46	NR-0402-470	EDISON ALBERTO JOFRE BECERRA	31-12-13	17,00	0,00		A(Tr-T)	301	27-04-15	Ovalle	153	242	2017	2543/2017	0	0	4.823.566
47	NR-0402-800158	NELSON DAVID GONZALEZ MARTINEZ	31-12-13		0,00		A(Tr-T)	301	27-04-15	Ovalle	275 vta	407	2017	s/i	0	0	4.823.566
48	NR-0402-800159	AGRONOBLE S.A.	31-12-13		0,00		A(Tr-T)	301	27-04-15	Ovalle	279	413	2017	2416/2018	0	0	4.823.566
49	VPC-0402-152	AGRONOBLE S.A.	31-12-13	7,00	7,00		A	282	09-07-19	s/i	s/i	s/i	s/i	s/i		220.752	5.044.318
50	NR-0402-800176	NELSON DAVID GONZALEZ MARTINEZ	31-12-13		0,00		A(Tr-T)	301	27-04-15	Ovalle	290	427	2017	2502/2019	0	0	5.044.318
51	NR-0402-800177	FRUTICOLA RIO BLANCO SPA	31-12-13		10,00		A	301	27-04-15	Ovalle	20	29	2018	2928/2019	0	315.360	5.359.678
52	NR-0402-500	JORGE ANTONIO LARRONDO OLIVARES	10-06-14	2,50			D	241	07-04-15						78.840	0	5.359.678
53	NR-0402-504	ELEODORO DEL CARMEN ARANCIBIA ALVAREZ Y OTRO	19-06-14	2,00			D	558	25-08-15						63.072	0	5.359.678
54	NR-0402-538	MIRTA ARACENA CAVAJAL	26-06-15	3,00			D	83	18-02-16						94.608	0	5.359.678
55	NR-0402-549	JORGE ANTONIO LARRONDO OLIVARES	28-12-15	2,50			D	456	27-07-16						78.840	0	5.359.678
56	NR-0402-569	JORGE LEON VILLALOBOS	14-07-16	2,00	2,00		A	115	31-03-17	s/i	s/i	s/i	s/i	s/i		63.072	5.422.750
57	NR-0402-572	FLORIDOR ANTONIO CORTES ARAYA	12-08-16	2,20	2,20		A	597	27-10-16	s/i	s/i	s/i	s/i	s/i	69.380	69.380	5.492.130
58	NR-0402-577	OTILIA NOEMI OCHOA VALENCIA	24-10-16	9,00	2,00		A(Tr-P)	70	23-02-17	Ovalle	92	138	2018	1755/2018	283.824	63.072	5.555.202
59	NR-0402-800161	AGRONOBLE S.A.	24-10-16		0,00		A(Tr-T)	70	23-02-17	Ovalle	151	230	2018	2833/2018	0	0	5.555.202
60	VPC-0402-148	AGRONOBLE S.A.	24-10-16	7,00	7,00		A	279	09-07-19	s/i	s/i	s/i	s/i	s/i		220.752	5.775.954
61	NR-0402-585	DELICIA DEL CARMEN CASTRO OGALDE	31-01-17	0,50	0,50		A	276	27-06-17	s/i	s/i	s/i	s/i	s/i	15.768	15.768	5.791.722
62	NR-0402-628	SOCIEDAD AGRICOLA MUNIZAGA Y COMPAÑIA LTDA	12-10-17	20,00			D	74	21-02-18							0	5.791.722
63	NR-0402-632	JEAN HOLLOWAY ALVARADO	10-01-18	20,00	20,00		A	131	06-04-18	Ovalle	257 vta	345	2019	250/2023		633.640	6.425.362
64	NR-0402-658	HANNA ELIAS MISLEH ALAMO	13-08-18	18,00	13,00		A(Tr-P)	430	18-10-18	Ovalle	125 vta	191	2019	3070/2019		409.968	6.835.330
65	NR-0402-800218	AGRICOLA Y COMERCIAL CAHUELMO S.A.	13-08-18		5,00		A	430	18-10-18	Ovalle	173	258	2020	336/2021		157.680	6.993.010
66	NR-0402-697	VALENTIN JULIO BARRIOS MUÑOZ	20-05-19	2,50	0,50		A	58	30-01-20	s/i	s/i	s/i	s/i	s/i		15.768	7.008.778

**SECTOR HIDROGEOLÓGICO DE APROVECHAMIENTO COMÚN
DENOMINADO EL INGENIO**

Expediente	Peticionario	Fecha Ingreso	Caudal Solicitado (lt/s)	Caudal Otorgado (Lts/s)	Ley N° 20.017	Sit. Actual	N° Res.	Fecha Res.	CBR	CBR Fojas	CBR Número	Año	N° Certificado CPA / año	Volumen Total Anual Solicitado (m³/año)	Volumen Total Anual Otorgado (m³/año)	Volumen Acumulado (m³/año)	
67	NR-0402-732	JOSE LUIS BARRIOS SILVA	14-10-20	4,50		D	201	27-04-21							0	7.008.778	
68	ND-0402-1998	COMITÉ DE A.P.R. RECOLETA	14-12-05	3,24	0,00	6°T	A(Tr-T)	5295	08-10-10	Ovalle	112 vta	18	2011	908/2011	0	0	7.008.778
69	ND-0402-2694	MARIO COFRE GALLEGUILLOS	16-12-05	3,00		6°T	P-REG							94.608	0	7.103.386	
70	ND-0402-2722	EL TRAPICHE	16-12-05	3,80	3,80	6°T	A	178	28-02-11	Ovalle	125 vta	206	2013	2913/2013	119.837	119.837	7.223.223
71	VPC-0402-28	COMITÉ DE A.P.R. RECOLETA	14-12-05	3,24	3,24	6°T	A	994	13-09-13	Ovalle	207	342	2021	2932/2022	76.632	76.632	7.299.855
72	ND-0402-437	CAMILO ENRIQUE OLIVARES CARVAJAL	12-07-05	2,00	2,00	4°T	A	480	03-11-06	Ovalle	187 vta	261	2010	4655/2010	12.614	12.614	7.312.469
73	ND-0402-448	OCTAVIO RAFAEL ARAYA	10-08-05	2,00	2,00	4°T	A	482	03-11-06	s/í	s/í	s/í	s/í	s/í	12.614	12.614	7.325.083
74	ND-0402-451	RAFAEL DEL CARMEN MONTALBAN	23-08-05	0,86	0,86	4°T	A	420	24-10-06	s/í	s/í	s/í	s/í	s/í	5.424	5.400	7.330.483
75	ND-0402-485	ADRIANA CRISTINA REYNOSO ACUÑA	29-09-05	0,40	0,40	4°T	A	481	03-11-06	s/í	s/í	s/í	s/í	s/í	2.523	2.500	7.332.983
76	ND-0402-502	COMUNIDAD AGRICOLA LA VERDIONA	14-10-05	0,05	0,05	4°T	A	466	13-04-15	Ovalle	483 vta	626	2016	325/2017	315	315	7.333.298
77	ND-0402-503	COMUNIDAD AGRICOLA LA VERDIONA	14-10-05	0,63	0,10	4°T	A	465	13-04-15	Ovalle	498 vta	641	2016	327/2017	3.974	631	7.333.929
78	ND-0402-504	COMUNIDAD AGRICOLA LA VERDIONA	14-10-05	0,21	0,21	4°T	A	464	13-04-15	Ovalle	493 vta	636	2016	328/2017	1.325	1.325	7.335.254
79	ND-0402-505	COMUNIDAD AGRICOLA LA VERDIONA	14-10-05	0,89	0,33	4°T	A	463	13-04-15	Ovalle	482 vta	625	2016	333/2017	5.613	2.081	7.337.335
80	ND-0402-506	COMUNIDAD AGRICOLA LA VERDIONA	14-10-05	0,31		4°T	D	561	15-04-15					1.955	0	7.337.335	
81	ND-0402-507	COMUNIDAD AGRICOLA LA VERDIONA	14-10-05	1,26	0,10	4°T	A	462	13-04-15	Ovalle	481 vta	624	2016	329/2017	7.947	631	7.337.966
82	ND-0402-508	COMUNIDAD AGRICOLA LA VERDIONA	14-10-05	0,28	0,10	4°T	A	461	13-04-15	Ovalle	494 vta	637	2016	330/2017	1.766	631	7.338.597
83	ND-0402-509	COMUNIDAD AGRICOLA LA VERDIONA	14-10-05	0,07	0,07	4°T	A	451	13-04-15	Ovalle	495 vta	638	2016	369/2017	442	442	7.339.039
84	ND-0402-510	COMUNIDAD AGRICOLA LA VERDIONA	14-10-05	0,52	0,10	4°T	A	460	13-04-15	Ovalle	488 vta	631	2016	331/2017	3.280	631	7.339.670
85	ND-0402-511	COMUNIDAD AGRICOLA LA VERDIONA	14-10-05	0,35	0,35	4°T	A	459	13-04-15	Ovalle	487 vta	630	2016	338/2017	2.208	2.208	7.341.878
86	ND-0402-512	COMUNIDAD AGRICOLA LA VERDIONA	14-10-05	0,06		4°T	D	1090	27-09-13					378	0	7.341.878	
87	ND-0402-513	COMUNIDAD AGRICOLA LA VERDIONA	14-10-05	0,20	0,20	4°T	A	458	13-04-15	Ovalle	486 vta	629	2016	375/2017	1.261	1.261	7.343.139
88	ND-0402-514	COMUNIDAD AGRICOLA LA VERDIONA	14-10-05	2,00	0,34	4°T	A	457	13-04-15	Ovalle	480 vta	623	2016	374/2017	12.614	2.144	7.345.283
89	ND-0402-515	COMUNIDAD AGRICOLA LA VERDIONA	14-10-05	0,37	0,31	4°T	A	578	17-04-15	Ovalle	490 vta	633	2016	388/2017	2.334	1.955	7.347.238
90	ND-0402-516	COMUNIDAD AGRICOLA LA VERDIONA	14-10-05	0,17	0,10	4°T	A	456	13-04-15	Ovalle	497 vta	640	2016	373/2017	1.072	631	7.347.869
91	ND-0402-517	COMUNIDAD AGRICOLA LA VERDIONA	14-10-05	0,26	0,11	4°T	A	455	13-04-15	Ovalle	479 vta	622	2016	403/2017	1.640	694	7.348.563
92	ND-0402-518	COMUNIDAD AGRICOLA LA VERDIONA	14-10-05	0,05	0,05	4°T	A	454	13-04-15	Ovalle	491 vta	634	2016	372/2017	315	315	7.348.878
93	ND-0402-519	COMUNIDAD AGRICOLA LA VERDIONA	14-10-05	0,26	0,26	4°T	A	453	13-04-15	Ovalle	485 vta	628	2016	371/2017	1.640	1.640	7.350.518
94	ND-0402-520	COMUNIDAD AGRICOLA LA VERDIONA	14-10-05	0,26	0,26	4°T	A	452	13-04-15	Ovalle	484 vta	627	2016	370/2017	1.640	1.640	7.352.158
95	ND-0402-521	COMUNIDAD AGRICOLA LA VERDIONA	14-10-05	0,04	0,92	4°T	A	450	13-04-15	Ovalle	492 vta	635	2016	336/2017	252	5.803	7.357.961
96	ND-0402-522	COMUNIDAD AGRICOLA LA VERDIONA	14-10-05	2,00	0,92	4°T	A	449	13-04-15	Ovalle	478 vta	621	2016	368/2017	12.614	5.803	7.363.764
97	ND-0402-523	COMUNIDAD AGRICOLA LA VERDIONA	14-10-05	0,20	0,20	4°T	A	448	13-04-15	Ovalle	496 vta	639	2016	367/2017	1.261	1.261	7.365.025
98	ND-0402-524	COMUNIDAD AGRICOLA LA VERDIONA	14-10-05	0,02	0,02	4°T	A	447	13-04-15	Ovalle	489 vta	632	2016	335/2017	126	126	7.365.151
99	ND-0402-525	COMUNIDAD AGRICOLA LA VERDIONA	14-10-05	0,04	0,04	4°T	A	446	13-04-15	Ovalle	477 vta	620	2016	366/2017	252	252	7.365.403

**SECTOR HIDROGEOLÓGICO DE APROVECHAMIENTO COMÚN
DENOMINADO EL INGENIO**

	Expediente	Peticionario	Fecha Ingreso	Caudal Solicitado (lt/s)	Caudal Otorgado (Lts/s)	Ley N° 20.017	Sit. Actual	N° Res.	Fecha Res.	CBR	CBR Fojas	CBR Número	Año	N° Certificado CPA / año	Volumen Total Anual Solicitado (m³/año)	Volumen Total Anual Otorgado (m³/año)	Volumen Acumulado (m³/año)
100	ND-0402-526	COMUNIDAD AGRICOLA LA VERDIONA	14-10-05	0,50		4°T	D	270	05-04-06						3.154	0	7.365.403
101	ND-0402-527	COMUNIDAD AGRICOLA LA VERDIONA	14-10-05	0,80		4°T	D	271	05-04-06						5.046	0	7.365.403
102	ND-0402-528	COMUNIDAD AGRICOLA LA VERDIONA	14-10-05	0,83		4°T	D	272	05-04-06						5.235	0	7.365.403
103	ND-0402-529	COMUNIDAD AGRICOLA LA VERDIONA	14-10-05	0,40		4°T	D	287	07-04-06						2.523	0	7.365.403
104	ND-0402-530	COMUNIDAD AGRICOLA LA VERDIONA	14-10-05	0,25		4°T	D	288	07-04-06						1.577	0	7.365.403
105	ND-0402-531	COMUNIDAD AGRICOLA LA VERDIONA	14-10-05	0,70		4°T	D	289	07-04-06						4.415	0	7.365.403
106	ND-0402-532	COMUNIDAD AGRICOLA LA VERDIONA	14-10-05	0,70		4°T	D	290	07-04-06						4.415	0	7.365.403
107	ND-0402-552	MARGARITA DE LOS ANG CAMPOS CERDA	27-10-05	1,60		4°T	D	1150	06-08-14						10.092	0	7.365.403
108	ND-0402-556	MIRTA ELIANA MUÑOZ ROJAS	27-10-05	0,50		4°T	D	642	23-04-15						3.154	0	7.365.403
109	ND-0402-590	CARMELA ROSA ROJAS PIZARRO	10-11-05	0,10	0,10	4°T	A	997	09-07-14	Ovalle	72	114	2019	2284/2019	631	630	7.366.033
110	ND-0402-591	MEDELI ANDREA RIVERA ALFARO	10-11-05	0,30	0,30	4°T	A	998	09-07-14	Ovalle	73 vta	107	2015	4374/2016	1.892	1.900	7.367.933
111	ND-0402-592	LEONARDO HUMBERTO ROJAS GARCIA	10-11-05	0,50	0,40	4°T	A	999	09-07-14	s/i	s/i	s/i	s/i	s/i	3.154	2.500	7.370.433
112	ND-0402-593	ORLANDO JESUS GOMEZ VALLEJOS	10-11-05	0,10	0,10	4°T	A	1000	09-07-14	s/i	s/i	s/i	s/i	s/i	631	630	7.371.063
113	ND-0402-594	MANUEL ROLANDO CORTES MUÑOZ	10-11-05	0,30	0,30	4°T	A	1001	09-07-14	s/i	s/i	s/i	s/i	s/i	1.892	1.900	7.372.963
114	ND-0402-595	SERGIO ENRIQUE VILLALOBOS BRICEÑO	10-11-05	0,70	0,70	4°T	A	1002	09-07-14	s/i	s/i	s/i	s/i	s/i	4.415	4.400	7.377.363
115	ND-0402-597	JOSE DANIEL DIAZ SIERRA	10-11-05	0,10	0,10	4°T	A	1003	09-07-14	Ovalle	141	184	2016	688/2018	631	630	7.377.993
116	ND-0402-598	ANGELA DEL ROSARIO ALFARO	10-11-05	1,10	0,40	4°T	A	1004	09-07-14	Ovalle	71 vta	105	2015	4777/2015	6.938	2.500	7.380.493
117	ND-0402-599	SUSANA BONILLA RIVERA	10-11-05	0,70	0,10	4°T	A	1005	09-07-14	s/i	s/i	s/i	s/i	s/i	4.415	630	7.381.123
118	ND-0402-600	JUAN WILDO AHUMADA VARGAS	10-11-05	1,10	1,10	4°T	A	1006	09-07-14	s/i	s/i	s/i	s/i	s/i	6.938	6.900	7.388.023
119	ND-0402-601	DORALIZA DIAZ GONZALEZ	10-11-05	2,00	2,00	4°T	A	1007	09-07-14	s/i	s/i	s/i	s/i	s/i	12.614	12.600	7.400.623
120	ND-0402-602	JAIME DEL CARMEN GONZALEZ GONZALEZ	10-11-05	0,60	0,20	4°T	A	1008	09-07-14	s/i	s/i	s/i	s/i	s/i	3.784	1.300	7.401.923
121	ND-0402-603	LUIS ERNESTO MALUENDA ROJAS	10-11-05	1,00	0,20	4°T	A	1009	09-07-14	s/i	s/i	s/i	s/i	s/i	6.307	1.300	7.403.223
122	ND-0402-710	IVAN DEL ROSARIO ADONES JOFRE	14-11-05	1,00	1,00	4°T	A	183	26-05-06	s/i	s/i	s/i	s/i	s/i	6.307	31.536	7.434.759
123	ND-0402-805	SILVIA GLADYS PIZARRO NUÑEZ	16-11-05	0,10		4°T	D	1166	06-08-14						631	0	7.434.759
124	ND-0402-806	SILVIA GLADYS PIZARRO NUÑEZ	16-11-05	0,20		4°T	D	1167	06-08-14						1.261	0	7.434.759
125	ND-0402-807	HAYDEE DEL CARMEN RIVERA ALFARO	16-11-05	1,60	0,10	4°T	A	1011	09-07-14	Ovalle	115	171	2015	4373/2016	10.092	630	7.435.389
126	ND-0402-808	MEDELI ANDREA RIVERA ALFARO	16-11-05	1,00	0,20	4°T	A	1012	09-07-14	Ovalle	72 vta	106	2015	4778/2015	6.307	1.300	7.436.689
127	ND-0402-809	PABLO DA COSTA MORALES	16-11-05	0,90	0,60	4°T	A	3213	25-11-13	s/i	s/i	s/i	s/i	s/i	5.676	3.800	7.440.489
128	ND-0402-810	CARLOS EDUARDO SAHR MURANDA	16-11-05	0,30	0,30	4°T	A	3214	25-11-13	s/i	s/i	s/i	s/i	s/i	1.892	1.900	7.442.389
129	ND-0402-811	CARLOS EDUARDO SAHR MURANDA	16-11-05	1,80	0,93	4°T	A	3215	25-11-13	s/i	s/i	s/i	s/i	s/i	11.353	5.900	7.448.289
130	ND-0402-812	ELSA CORTES MUÑOZ	16-11-05	0,50	0,40	4°T	A	1013	09-07-14	s/i	s/i	s/i	s/i	s/i	3.154	2.500	7.450.789
131	ND-0402-838	GASTRONOMIA Y TURISMO STOMMELN LTDA	17-11-05	2,00		4°T	D	1422	12-08-14						12.614	0	7.450.789
132	ND-0402-841	ELBA PAZ ILIANA MERA HORMAZAL	17-11-05	1,76	0,64	4°T	A	485	13-04-15	s/i	s/i	s/i	s/i	s/i	11.101	4.037	7.454.826

**SECTOR HIDROGEOLÓGICO DE APROVECHAMIENTO COMÚN
DENOMINADO EL INGENIO**

	Expediente	Peticionario	Fecha Ingreso	Caudal Solicitado (lt/s)	Caudal Otorgado (Lts/s)	Ley N° 20.017	Sit. Actual	N° Res.	Fecha Res.	CBR	CBR Fojas	CBR Número	Año	N° Certificado CPA / año	Volumen Total Anual Solicitado (m³/año)	Volumen Total Anual Otorgado (m³/año)	Volumen Acumulado (m³/año)
133	ND-0402-1034	INMOBILIARIA E INVERSIONES RENOVAR LTDA	28-11-05	1,70	1,70	4°T	A	1015	09-07-14	s/i	s/i	s/i	s/i	s/i	10.722	10.700	7.465.526
134	ND-0402-1035	INMOBILIARIA E INVERSIONES RENOVAR LTDA	28-11-05	1,50	1,50	4°T	A	206	29-05-06	s/i	s/i	s/i	s/i	s/i	9.461	47.304	7.512.830
135	ND-0402-1036	INMOBILIARIA E INVERSIONES RENOVAR LTDA	28-11-05	0,40	0,40	4°T	A	205	29-05-06	s/i	s/i	s/i	s/i	s/i	2.523	12.614	7.525.444
136	ND-0402-1432	DOMINGA ARAYA TOLEDO	05-12-05	0,10		4°T	D	1294	09-10-13						631	0	7.525.444
137	ND-0402-1433	DOMINGA ARAYA TOLEDO	05-12-05	0,10		4°T	D	1295	09-10-13						631	0	7.525.444
138	ND-0402-1450	JUAN ELIECER GARCIA VALDIVIA	05-12-05	2,00	0,19	4°T	A	2534	14-11-13	s/i	s/i	s/i	s/i	s/i	12.614	1.225	7.526.669
139	ND-0402-1601	ROSA AMELIA CONTRERAS GUERRA	07-12-05	0,10	0,10	4°T	A	498	24-11-06	Ovalle	246	338	2010	173/2011	631	630	7.527.299
140	ND-0402-1603	PEDRO GARCIA VALDIVIA	07-12-05	2,00		4°T	D	1697	17-10-13						12.614	0	7.527.299
141	ND-0402-1604	ROSA AMELIA CONTRERAS GUERRA	07-12-05	0,10	0,10	4°T	A	487	03-11-06	Ovalle	247	339	2010	175/2011	631	630	7.527.929
142	ND-0402-1610	CLAUDIO JAVIER MONARDEZ SANTANA	07-12-05	0,36	0,36	4°T	A	2545	14-11-13	s/i	s/i	s/i	s/i	s/i	2.271	2.300	7.530.229
143	ND-0402-1688	LILIANA GISSELEIRE SALINAS	09-12-05	1,50	1,50	INDAP	A	620	16-05-11	s/i	s/i	s/i	s/i	s/i	9.461	9.461	7.539.690
144	ND-0402-1689	ARNOLDO ARAYA PIÑONES	09-12-05	1,50	0,90	INDAP	A	5520	16-11-10	s/i	s/i	s/i	s/i	s/i	9.461	5.676	7.545.366
145	ND-0402-1691	LUCINDA MIRANDA GONZALEZ	09-12-05	0,20	0,20	INDAP	A	4361	03-09-10	s/i	s/i	s/i	s/i	s/i	1.261	1.261	7.546.627
146	ND-0402-1695	ARNOLDO ARAYA PIÑONES	09-12-05	1,60	1,60	INDAP	A	4168	30-08-10	s/i	s/i	s/i	s/i	s/i	10.092	10.092	7.556.719
147	ND-0402-1720	COMUNIDAD AGRICOLA HIGUERITAS UNIDAS	09-12-05	0,80	0,50	INDAP	A	5590	16-11-10	s/i	s/i	s/i	s/i	s/i	5.046	3.154	7.559.873
148	ND-0402-1721	COMUNIDAD AGRICOLA HIGUERITAS UNIDAS	09-12-05	1,10		INDAP	D	2927	17-05-10						6.938	0	7.559.873
149	ND-0402-1722	COMUNIDAD AGRICOLA HIGUERITAS UNIDAS	09-12-05	0,20	0,20	INDAP	A	1282	28-09-11	s/i	s/i	s/i	s/i	s/i	1.261	1.261	7.561.134
150	ND-0402-1803	INGRID ANGELINA MARIN CAMPUSANO	09-12-05	2,00		4°T	D	2007	22-10-13						12.614	0	7.561.134
151	ND-0402-1807	ZUNILDA DEL CARMEN BARRAZA	09-12-05	0,30		4°T	D	1175	06-08-14						1.892	0	7.561.134
152	ND-0402-1829	DEYSA DELMIRA VERAGUA ZEPEDA	12-12-05	0,10	0,10	4°T	A	185	26-05-06	Ovalle	192	251	2007	258/2008	631	3.154	7.564.288
153	ND-0402-1830	DEYSA DELMIRA VERAGUA ZEPEDA	12-12-05	0,20	0,20	4°T	A	193	26-05-06	Ovalle	191 vta	250	2007	259/2008	1.261	6.307	7.570.595
154	ND-0402-1916	RUBEN ENRIQUE HERNANDEZ CORTES	13-12-05	0,40		4°T	D	1430	12-08-14						2.523	0	7.570.595
155	ND-0402-1917	COMUNIDAD AGRICOLA ROMERALCILLO	13-12-05	2,00	0,49	4°T	A	2561	14-11-13	Ovalle	21 vta	27	2016	785/2023	12.614	3.081	7.573.676
156	ND-0402-1918	GADY ANGELICA MORENO VEGA	13-12-05	2,00	2,00	4°T	A	195	26-05-06	s/i	s/i	s/i	s/i	s/i	12.614	12.614	7.586.290
157	ND-0402-1919	GADY ANGELICA MORENO VEGA	13-12-05	2,00	2,00	4°T	A	176	26-05-06	s/i	s/i	s/i	s/i	s/i	12.614	12.614	7.598.904
158	ND-0402-1933	CARLOS ALBERTO ARAYA SEPULVEDA	14-12-05	2,00	0,25	4°T	A	2568	14-11-13	s/i	s/i	s/i	s/i	s/i	12.614	1.548	7.600.452
159	ND-0402-1943	LUIS ALEJANDRO FLORES RIVERA	14-12-05	2,00	2,00	4°T	A	2579	14-11-13	s/i	s/i	s/i	s/i	s/i	12.614	12.614	7.613.066
160	ND-0402-2021	JUSTO CANIHUANTE MUNDACA	14-12-05	2,00	2,00	INDAP	A	780	23-02-10	s/i	s/i	s/i	s/i	s/i	12.614	12.614	7.625.680
161	ND-0402-2022	MARIA PASTEN GALLARDO	14-12-05	0,20		INDAP	D	841	26-02-10						1.261	0	7.625.680
162	ND-0402-2026	ORIEL ROJAS VALENZUELA	14-12-05	0,70		INDAP	D	3227	21-06-10						4.415	0	7.625.680
163	ND-0402-2027	HECTOR GOMEZ	14-12-05	0,20	0,20	INDAP	A	5535	16-11-10	s/i	s/i	s/i	s/i	s/i	1.261	1.261	7.626.941
164	ND-0402-2028	GUILLERMO CORTES PIZARRO	14-12-05	0,70	0,40	INDAP	A	5610	16-11-10	s/i	s/i	s/i	s/i	s/i	4.415	2.523	7.629.464
165	ND-0402-2029	MARGARITA PAEZ JORQUERA	14-12-05	0,10	0,02	INDAP	A	5533	16-11-10	s/i	s/i	s/i	s/i	s/i	631	126	7.629.590

**SECTOR HIDROGEOLÓGICO DE APROVECHAMIENTO COMÚN
DENOMINADO EL INGENIO**

	Expediente	Peticionario	Fecha Ingreso	Caudal Solicitado (lt/s)	Caudal Otorgado (Lts/s)	Ley N° 20.017	Sit. Actual	N° Res.	Fecha Res.	CBR	CBR Fojas	CBR Número	Año	N° Certificado CPA / año	Volumen Total Anual Solicitado (m³/año)	Volumen Total Anual Otorgado (m³/año)	Volumen Acumulado (m³/año)
166	ND-0402-2031	JORGE GONZALEZ MALDONADO	14-12-05	0,30	0,30	INDAP	A	4362	03-09-10	s/i	s/i	s/i	s/i	s/i	1.892	1.892	7.631.482
167	ND-0402-2032	TRANSITO ALVAREZ MUÑOZ	14-12-05	0,40	0,40	INDAP	A	4363	03-09-10	s/i	s/i	s/i	s/i	s/i	2.523	2.523	7.634.005
168	ND-0402-2033	LEODAN GODOY VALENZUELA	14-12-05	0,80		INDAP	D	868	02-03-10						5.046	0	7.634.005
169	ND-0402-2034	OSCAR TAIBA ORELLANA	14-12-05	2,00		INDAP	D	2370	29-04-10						12.614	0	7.634.005
170	ND-0402-2035	CARLOS CARVAJAL RODRIGUEZ	14-12-05	0,50	0,50	INDAP	A	5055	10-09-10	s/i	s/i	s/i	s/i	s/i	3.154	3.154	7.637.159
171	ND-0402-2036	CESAR VALDIVIA VALDIVIA	14-12-05	0,90		INDAP	D	2312	27-04-10						5.676	0	7.637.159
172	ND-0402-2072	COMUNIDAD AGRICOLA ROMERALCILLO	14-12-05	0,20	0,19	4°T	A	570	15-04-15	Ovalle	18 vta	27	2020	23/2023	1.261	1.198	7.638.357
173	ND-0402-2073	COMUNIDAD AGRICOLA ROMERALCILLO	14-12-05	0,17	0,10	4°T	A	569	15-04-15	Ovalle	30 vta	40	2020	782/2023	1.072	631	7.638.988
174	ND-0402-2074	COMUNIDAD AGRICOLA ROMERALCILLO	14-12-05	0,30	0,30	4°T	A	568	15-04-15	s/i	s/i	s/i	s/i	s/i	1.892	1.892	7.640.880
175	ND-0402-2075	COMUNIDAD AGRICOLA ROMERALCILLO	14-12-05	2,00	0,13	4°T	A	2607	14-11-13	Ovalle	29 vta	35	2016	786/2023	12.614	809	7.641.689
176	ND-0402-2076	COMUNIDAD AGRICOLA ROMERALCILLO	14-12-05	2,00	0,17	4°T	A	2608	14-11-13	Ovalle	30 vta	36	2016	787/2023	12.614	1.087	7.642.776
177	ND-0402-2077	COMUNIDAD AGRICOLA ROMERALCILLO	14-12-05	2,00	0,34	4°T	A	2609	14-11-13	Ovalle	31 vta	37	2016	789/2023	12.614	2.150	7.644.926
178	ND-0402-2078	COMUNIDAD AGRICOLA ROMERALCILLO	14-12-05	1,80	1,80	4°T	A	2610	14-11-13	Ovalle	20 vta	26	2016	791/2023	11.353	11.353	7.656.279
179	ND-0402-2079	COMUNIDAD AGRICOLA ROMERALCILLO	14-12-05	2,00	2,00	4°T	A	2611	14-11-13	Ovalle	8	13	2016	793/2023	12.614	12.614	7.668.893
180	ND-0402-2080	COMUNIDAD AGRICOLA ROMERALCILLO	14-12-05	2,00	0,80	4°T	A	2612	14-11-13	Ovalle	9	14	2016	794/2023	12.614	5.050	7.673.943
181	ND-0402-2081	COMUNIDAD AGRICOLA ROMERALCILLO	14-12-05	2,00	0,12	4°T	A	2613	14-11-13	Ovalle	19 vta	25	2016	795/2023	12.614	753	7.674.696
182	ND-0402-2082	COMUNIDAD AGRICOLA ROMERALCILLO	14-12-05	2,00	2,00	4°T	A	2614	14-11-13	Ovalle	32 vta	38	2016	796/2023	12.614	12.614	7.687.310
183	ND-0402-2083	COMUNIDAD AGRICOLA ROMERALCILLO	14-12-05	1,00	1,00	4°T	A	2615	14-11-13	s/i	s/i	s/i	s/i	s/i	6.307	6.307	7.693.617
184	ND-0402-2084	COMUNIDAD AGRICOLA ROMERALCILLO	14-12-05	2,00	1,99	4°T	A	2616	14-11-13	Ovalle	18 vta	24	2016	839/2023	12.614	12.542	7.706.159
185	ND-0402-2085	COMUNIDAD AGRICOLA ROMERALCILLO	14-12-05	0,15	0,15	4°T	A	2617	14-11-13	Ovalle	33 vta	39	2016	838/2023	946	946	7.707.105
186	ND-0402-2086	COMUNIDAD AGRICOLA ROMERALCILLO	14-12-05	1,30		4°T	D	1577	19-08-14						8.199	0	7.707.105
187	ND-0402-2087	COMUNIDAD AGRICOLA ROMERALCILLO	14-12-05	2,00	2,00	4°T	A	2618	14-11-13	Ovalle	34 vta	40	2016	39/2023	12.614	12.614	7.719.719
188	ND-0402-2088	COMUNIDAD AGRICOLA ROMERALCILLO	14-12-05	1,00	0,81	4°T	A	2619	14-11-13	Ovalle	35 vta	41	2016	42/2023	6.307	5.097	7.724.816
189	ND-0402-2089	COMUNIDAD AGRICOLA ROMERALCILLO	14-12-05	2,00	2,00	4°T	A	2620	14-11-13	Ovalle	17 vta	23	2016	43/2023	12.614	12.614	7.737.430
190	ND-0402-2090	COMUNIDAD AGRICOLA ROMERALCILLO	14-12-05	0,19	0,19	4°T	A	2621	14-11-13	Ovalle	11	16	2016	44/2023	1.198	1.198	7.738.628
191	ND-0402-2091	COMUNIDAD AGRICOLA ROMERALCILLO	14-12-05	0,19	0,19	4°T	A	2622	14-11-13	Ovalle	36 vta	42	2016	47/2023	1.198	1.198	7.739.826
192	ND-0402-2092	COMUNIDAD AGRICOLA ROMERALCILLO	14-12-05	0,29	0,29	4°T	A	2623	14-11-13	Ovalle	12	17	2016	7731/2022	1.829	1.829	7.741.655
193	ND-0402-2093	COMUNIDAD AGRICOLA ROMERALCILLO	14-12-05	0,24	0,24	4°T	A	2624	14-11-13	Ovalle	16 vta	22	2016	840/2023	1.514	1.514	7.743.169
194	ND-0402-2094	COMUNIDAD AGRICOLA ROMERALCILLO	14-12-05	0,20	0,20	4°T	A	2625	14-11-13	Ovalle	37 vta	43	2016	842/2023	1.261	1.261	7.744.430
195	ND-0402-2095	COMUNIDAD AGRICOLA ROMERALCILLO	14-12-05	0,36	0,36	4°T	A	2626	14-11-13	s/i	s/i	s/i	s/i	s/i	2.271	2.271	7.746.701
196	ND-0402-2096	COMUNIDAD AGRICOLA ROMERALCILLO	14-12-05	0,09	0,09	4°T	A	2627	14-11-13	Ovalle	15 vta	21	2016	841/2023	568	568	7.747.269
197	ND-0402-2097	COMUNIDAD AGRICOLA ROMERALCILLO	14-12-05	0,33	0,33	4°T	A	2628	14-11-13	Ovalle	13	18	2016	134/2023	2.081	2.081	7.749.350
198	ND-0402-2098	COMUNIDAD AGRICOLA ROMERALCILLO	14-12-05	0,39	0,25	4°T	A	2629	14-11-13	Ovalle	14	19	2016	135/2023	2.460	1.548	7.750.898

**SECTOR HIDROGEOLÓGICO DE APROVECHAMIENTO COMÚN
DENOMINADO EL INGENIO**

	Expediente	Peticionario	Fecha Ingreso	Caudal Solicitado (lt/s)	Caudal Otorgado (Lts/s)	Ley N° 20.017	Sit. Actual	N° Res.	Fecha Res.	CBR	CBR Fojas	CBR Número	Año	N° Certificado CPA / año	Volumen Total Anual Solicitado (m³/año)	Volumen Total Anual Otorgado (m³/año)	Volumen Acumulado (m³/año)
199	ND-0402-2100	COMUNIDAD AGRICOLA ROMERALCILLO	14-12-05	2,00	1,43	4°T	A	2630	14-11-13	Ovalle	39 vta	45	2016	129/2023	12.614	8.989	7.759.887
200	ND-0402-2170	LUCIA CAMPUSANO ZUÑIGA	15-12-05	0,70		4°T	D	1475	14-10-13						4.415	0	7.759.887
201	ND-0402-2181	ARMANDO ORESTES GODOY CASTILLO	15-12-05	1,92		4°T	D	1527	15-10-13						12.110	0	7.759.887
202	ND-0402-2185	JUAN MANUEL MARENTIS RALLIN	15-12-05	0,20		4°T	D	1995	22-10-13						1.261	0	7.759.887
203	ND-0402-2186	JUAN MANUEL MARENTIS RALLIN	15-12-05	0,10		4°T	D	1996	22-10-13						631	0	7.759.887
204	ND-0402-2187	JUAN MANUEL MARENTIS RALLIN	15-12-05	1,90		4°T	D	1997	22-10-13						11.984	0	7.759.887
205	ND-0402-2188	JUAN MANUEL MARENTIS RALLIN	15-12-05	0,10		4°T	D	1998	22-10-13						631	0	7.759.887
206	ND-0402-2189	JUAN MANUEL MARENTIS RALLIN	15-12-05	0,10		4°T	D	1999	22-10-13						631	0	7.759.887
207	ND-0402-2190	JUAN MANUEL MARENTIS RALLIN	15-12-05	0,10		4°T	D	2000	22-10-13						631	0	7.759.887
208	ND-0402-2191	JUAN MANUEL MARENTIS RALLIN	15-12-05	0,90		4°T	D	2001	22-10-13						5.676	0	7.759.887
209	ND-0402-2192	JUAN MANUEL MARENTIS RALLIN	15-12-05	1,20		4°T	D	2002	22-10-13						7.569	0	7.759.887
210	ND-0402-2193	DESPINA MARENTIS CASANOVA	15-12-05	2,00		4°T	D	2003	22-10-13						12.614	0	7.759.887
211	ND-0402-2206	GENOVEVA RUDOLFF ALVAREZ	15-12-05	1,90		4°T	D	2005	22-10-13						11.984	0	7.759.887
212	ND-0402-2220	DERLINDA ALVAREZ CONTRERAS	15-12-05	0,50	0,50	4°T	A	2638	14-11-13	Ovalle	296	382	2014	157/2016	3.154	3.154	7.763.041
213	ND-0402-2221	DERLINDA ALVAREZ CONTRERAS	15-12-05	0,20		4°T	D	1175	08-10-13						1.261	0	7.763.041
214	ND-0402-2224	NELSON CASTILLO PASTEN	15-12-05	1,90	0,56	4°T	A	2639	14-11-13	s/i	s/i	s/i	s/i	s/i	11.984	3.503	7.766.544
215	ND-0402-2241	NURY LABARCA PERALTA	15-12-05	2,00	0,00	4°T	A(Tr-T)	2640	14-11-13	Ovalle	285	423	2017	s/i	0	0	7.766.544
216	ND-0402-800202	AGRONOBLE S.A.	15-12-05		0,00	4°T	A(Tr-T)	2640	14-11-13	Ovalle	162 vta	250	2018	4256/2018	0	0	7.766.544
217	VPC-0402-150	AGRONOBLE S.A.	15-12-05	1,32	1,32	4°T	A	280	09-07-19	s/i	s/i	s/i	s/i	s/i	8.326	8.301	7.774.845
218	VPC-0402-149	AGRONOBLE S.A.	15-12-05	2,00		4°T	D	224	06-06-19						12.614		7.774.845
219	VPC-0402-153	AGRONOBLE S.A.	15-12-05	0,10		4°T	D	225	06-06-19						631		7.774.845
220	ND-0402-2319	SARA ESPEJO SAN CRISTOBAL	16-12-05	2,00	2,00	4°T	A	2681	18-11-13	Ovalle	70	96	2014	4646/2016	12.614	12.614	7.787.459
221	ND-0402-2324	MAX URQUIETA BARRIOS	16-12-05	2,00	2,00	4°T	A	2682	18-11-13	s/i	s/i	s/i	s/i	s/i	12.614	12.614	7.800.073
222	ND-0402-2325	DAVID CRUZ LOPEZ	16-12-05	2,00		4°T	D	1436	12-08-14						12.614	0	7.800.073
223	ND-0402-2326	DAVID CRUZ LOPEZ	16-12-05	2,00		4°T	D	1437	12-08-14						12.614	0	7.800.073
224	ND-0402-2327	DAVID CRUZ LOPEZ	16-12-05	2,00		4°T	D	1438	12-08-14						12.614	0	7.800.073
225	ND-0402-2369	SARA ESPEJO SAN CRISTOBAL	16-12-05	2,00	2,00	4°T	A	2692	18-11-13	s/i	s/i	s/i	s/i	s/i	12.614	12.614	7.812.687
226	ND-0402-2406	EL TREBAL INVERSIONES AGROPECUARIAS	16-12-05	2,00		4°T	D	1171	08-10-13						12.614	0	7.812.687
227	ND-0402-2407	EL TREBAL INVERSIONES AGROPECUARIAS	16-12-05	2,00		4°T	D	1173	08-10-13						12.614	0	7.812.687
228	ND-0402-2408	EL TREBAL INVERSIONES AGROPECUARIAS	16-12-05	2,00		4°T	D	1174	08-10-13						12.614	0	7.812.687
229	ND-0402-2433	XIMENA POZO PAREDES	16-12-05	2,00	0,00	4°T	A(Tr-T)	2725	18-11-13	Ovalle	649 vta	802	2014	2263/2018	0	0	7.812.687
230	VPC-0402-185	XIMENA GABRIELA POZO PAREDES	16-12-05	0,51	0,51	4°T	A	458	30-10-20	s/i	s/i	s/i	s/i	s/i	3.217	3.230	7.815.917
231	ND-0402-2634	JUAN CASTRO DUBO	16-12-05	0,20		4°T	D	1520	15-10-13						1.261	0	7.815.917

**SECTOR HIDROGEOLÓGICO DE APROVECHAMIENTO COMÚN
DENOMINADO EL INGENIO**

	Expediente	Peticionario	Fecha Ingreso	Caudal Solicitado (lt/s)	Caudal Otorgado (Lts/s)	Ley N° 20.017	Sit. Actual	N° Res.	Fecha Res.	CBR	CBR Fojas	CBR Número	Año	N° Certificado CPA / año	Volumen Total Anual Solicitado (m³/año)	Volumen Total Anual Otorgado (m³/año)	Volumen Acumulado (m³/año)
232	ND-0402-2635	SOCIEDAD AGRICOLA LOS ÑISÑILES LTDA	16-12-05	0,40		4°T	D	1238	12-08-14						2.523	0	7.815.917
233	ND-0402-2636	MARINO CARVAJAL MIRANDA	16-12-05	0,20		INDAP	D	1458	13-08-14						1.261	0	7.815.917
234	ND-0402-2637	COMUNIDAD AGRICOLA HIGUERITAS UNIDAS	16-12-05	1,00		INDAP	D	1239	12-08-14						6.307	0	7.815.917
235	ND-0402-2638	HERNAN VASQUEZ COPA	16-12-05	1,10		INDAP	D	1459	13-08-14						6.938	0	7.815.917
236	ND-0402-2720	MAURICIO CASTILLO SALINAS	16-12-05	2,00		4°T	D	1465	13-08-14						12.614	0	7.815.917
237	ND-0402-2725	CARLOS GONZALEZ DEL RIO	16-12-05	0,30	0,30	4°T	A	3071	22-11-13	Ovalle	251	352	2015	1411/2016	1.892	1.892	7.817.809
238	ND-0402-2732	COMUNIDAD AGRICOLA ROMERALCILLO	16-12-05	1,52		4°T	D	2125	23-10-13						9.587	0	7.817.809
239	ND-0402-2733	MAURICIO CASTILLO SALINAS	16-12-05	2,00		4°T	D	1466	13-08-14						12.614	0	7.817.809
240	ND-0402-3116	AMERICA VITALIA ROBLES	16-12-05	0,20	0,10	INDAP	A	767	23-02-10	s/i	s/i	s/i	s/i	s/i	1.261	631	7.818.440
241	ND-0402-3143	MARCOS ARAYA CASTRO	16-12-05	0,20	0,20	INDAP	A	4316	03-09-10	s/i	s/i	s/i	s/i	s/i	1.261	1.261	7.819.701
242	ND-0402-3178	JUAN NUÑEZ VALENZUELA	16-12-05	0,30	0,30	INDAP	A	4320	03-09-10	s/i	s/i	s/i	s/i	s/i	1.892	1.892	7.821.593
243	ND-0402-3185	NORA ROJAS GARCIA	16-12-05	0,40		INDAP	D	5580	16-11-10						2.523	0	7.821.593
244	ND-0402-3199	ARNOLDO ARAYA PIÑONES	16-12-05	0,40	0,40	INDAP	A	775	23-02-10	s/i	s/i	s/i	s/i	s/i	2.523	2.523	7.824.116
245	ND-0402-3205	NORMA CORTES ARAYA	16-12-05	0,10	0,06	INDAP	A	5067	10-09-10	s/i	s/i	s/i	s/i	s/i	631	378	7.824.494
246	ND-0402-3214	ANTONIA GONZALEZ BARRERA	16-12-05	1,00	0,30	INDAP	A	5531	16-11-10	s/i	s/i	s/i	s/i	s/i	6.307	1.892	7.826.386
247	ND-0402-3218	MARTA TAPIA OSORIO	16-12-05	1,20	1,20	INDAP	A	5609	16-11-10	s/i	s/i	s/i	s/i	s/i	7.569	7.569	7.833.955
248	ND-0402-3227	TRANSITO ALVAREZ MUÑOZ	16-12-05	0,30	0,30	INDAP	A	4319	03-09-10	s/i	s/i	s/i	s/i	s/i	1.892	1.892	7.835.847
249	ND-0402-3230	LEONARDO GUTIERREZ VILLARROEL	16-12-05	0,60		INDAP	D	843	26-02-10						3.784	0	7.835.847
250	ND-0402-3236	COMUNIDAD AGRICOLA HIGUERITAS UNIDAS	16-12-05	0,10		INDAP	D	5564	16-11-10						631	0	7.835.847
251	ND-0402-3245	ADRIANA CRISTINA REYNOSO ACUÑA	16-12-05	2,00		4°T	D	1467	13-08-14						12.614	0	7.835.847
252	ND-0402-3268	ELIANA ROBLES ROBLES	16-12-05	0,40	0,10	INDAP	A	5059	10-09-10	s/i	s/i	s/i	s/i	s/i	2.523	631	7.836.478
253	ND-0402-3270	ELIANA ROBLES ROBLES	16-12-05	0,10	0,10	INDAP	A	4425	08-09-10	s/i	s/i	s/i	s/i	s/i	631	631	7.837.109
254	ND-0402-3293	ADRIANA CERDA FLORES	16-12-05	0,20		4°T	D	1469	13-08-14						1.261	0	7.837.109
255	ND-0402-3296	ADRIANA CERDA FLORES	16-12-05	0,30		4°T	D	1470	13-08-14						1.892	0	7.837.109
256	ND-0402-3300	ADRIANA CERDA FLORES	16-12-05	1,30		4°T	D	1472	13-08-14						8.199	0	7.837.109
257	ND-0402-3303	ADRIANA CERDA FLORES	16-12-05	1,30		INDAP	D	1519	15-10-13						8.199	0	7.837.109
258	ND-0402-3330	GLORIA MATURANA CORTES	16-12-05	2,00	1,80	INDAP	A	4426	08-09-10	s/i	s/i	s/i	s/i	s/i	12.614	11.353	7.848.462
259	ND-0402-3332	LORENZA CORTES ROJAS	16-12-05	0,40		INDAP	D	3220	21-06-10						2.523	0	7.848.462
260	ND-0402-3334	ROSARIO MATURANA ECHAVARRIA	16-12-05	2,00	2,00	INDAP	A	4427	08-09-10	s/i	s/i	s/i	s/i	s/i	12.614	12.614	7.861.076
261	ND-0402-3337	ROSARIO MATURANA ECHAVARRIA	16-12-05	2,00		INDAP	D	1144	10-03-10						12.614	0	7.861.076
262	ND-0402-3338	ROSARIO MATURANA ECHAVARRIA	16-12-05	2,00	0,20	INDAP	A	4424	08-09-10	s/i	s/i	s/i	s/i	s/i	12.614	12.614	7.873.690
263	ND-0402-3490	ALEJANDRO MOLINO ARAYA	16-12-05	2,00		4°T	D	1156	08-10-13						12.614	0	7.873.690
264	ND-0402-3491	FAUSTINO ARAYA	16-12-05	2,00	2,00	4°T	A	3253	25-11-13	Ovalle	190	26	2014	4799/2015	12.614	12.614	7.886.304

**SECTOR HIDROGEOLÓGICO DE APROVECHAMIENTO COMÚN
DENOMINADO EL INGENIO**

	Expediente	Peticionario	Fecha Ingreso	Caudal Solicitado (lt/s)	Caudal Otorgado (Lts/s)	Ley N° 20.017	Sit. Actual	N° Res.	Fecha Res.	CBR	CBR Fojas	CBR Número	Año	N° Certificado CPA / año	Volumen Total Anual Solicitado (m³/año)	Volumen Total Anual Otorgado (m³/año)	Volumen Acumulado (m³/año)
265	ND-0402-3492	FAUSTINO ARAYA	16-12-05	2,00	0,31	4°T	A	3254	25-11-13	Ovalle	183 vta	256	2014	4793/2015	12.614	1.925	7.888.229
266	ND-0402-3493	FAUSTINO ARAYA	16-12-05	2,00	0,82	4°T	A	3255	25-11-13	Ovalle	178 vta	251	2014	4792/2015	12.614	5.179	7.893.408
267	ND-0402-3494	FAUSTINO ARAYA	16-12-05	2,00	0,71	4°T	A	3256	25-11-13	Ovalle	177 vta	250	2014	4800/2015	12.614	4.460	7.897.868
268	ND-0402-3496	MANUEL BRIONES HERRERA	16-12-05	2,00		4°T	D	1564	16-10-13						12.614	0	7.897.868
269	ND-0402-3499	CANARIAS LTDA	16-12-05	2,00	2,00	4°T	A	1016	09-07-14	s/i	s/i	s/i	s/i	s/i	12.614	12.614	7.910.482
270	ND-0402-3501	CANARIAS LTDA	16-12-05	2,00	0,36	4°T	A	1017	09-07-14	s/i	s/i	s/i	s/i	s/i	12.614	2.299	7.912.781
271	ND-0402-3502	CANARIAS LTDA	16-12-05	2,00	0,36	4°T	A	1018	09-07-14	s/i	s/i	s/i	s/i	s/i	12.614	2.283	7.915.064
272	ND-0402-3504	CANARIAS LTDA	16-12-05	2,00	2,00	4°T	A	1019	09-07-14	s/i	s/i	s/i	s/i	s/i	12.614	12.614	7.927.678
273	ND-0402-3506	CANARIAS LTDA	16-12-05	2,00	2,00	4°T	A	1020	09-07-14	s/i	s/i	s/i	s/i	s/i	12.614	12.614	7.940.292
274	ND-0402-3508	JUAN ROBLES BARRAZA	16-12-05	2,00	2,00	4°T	A	1065	23-07-14	s/i	s/i	s/i	s/i	s/i	12.614	12.614	7.952.906
275	ND-0402-3510	JUAN ROBLES BARRAZA	16-12-05	2,00	2,00	4°T	A	1066	23-07-14	s/i	s/i	s/i	s/i	s/i	12.614	12.614	7.965.520
276	ND-0402-3512	JUAN ROBLES BARRAZA	16-12-05	2,00		4°T	D	596	21-04-15						12.614	0	7.965.520
277	ND-0402-3513	IVAN DELZO MENESES	16-12-05	2,00	1,51	4°T	A	3257	25-11-13	Ovalle	180 vta	253	2014	4788/2015	12.614	9.517	7.975.037
278	ND-0402-3514	IVAN DELZO MENESES	16-12-05	2,00	2,00	4°T	A	3258	25-11-13	Ovalle	185 vta	258	2014	4767/2015	12.614	12.614	7.987.651
279	ND-0402-3515	IVAN DELZO MENESES	16-12-05	2,00	2,00	4°T	A	3259	25-11-13	Ovalle	179 vta	252	2014	4786/2015	12.614	12.614	8.000.265
280	ND-0402-3516	CRISTIN PINTO HERRERA	16-12-05	2,00		4°T	D	1565	16-10-13						12.614	0	8.000.265
281	ND-0402-3517	FERNANDO ELORZA NUÑEZ	16-12-05	2,00	0,90	4°T	A	1341	18-12-17	s/i	s/i	s/i	s/i	s/i	12.614	5.676	8.005.941
282	ND-0402-3518	FERNANDO ELORZA NUÑEZ	16-12-05	2,00	0,87	4°T	A	1343	18-12-17	s/i	s/i	s/i	s/i	s/i	12.614	5.487	8.011.428
283	ND-0402-3519	FERNANDO ELORZA NUÑEZ	16-12-05	2,00	0,33	4°T	A	1342	18-12-17	s/i	s/i	s/i	s/i	s/i	12.614	2.081	8.013.509
284	ND-0402-3520	FERNANDO ELORZA NUÑEZ	16-12-05	2,00	0,80	4°T	A	183	05-03-18	s/i	s/i	s/i	s/i	s/i	12.614	5.045	8.018.554
285	ND-0402-3521	FERNANDO ELORZA NUÑEZ	16-12-05	2,00	2,00	4°T	A	236	15-03-18	s/i	s/i	s/i	s/i	s/i	12.614	12.614	8.031.168
286	ND-0402-3522	FERNANDO ELORZA NUÑEZ	16-12-05	2,00	0,77	4°T	A	182	05-03-18	s/i	s/i	s/i	s/i	s/i	12.614	4.856	8.036.024
287	ND-0402-3523	CLAUDIA HERRERA CARRASCO	16-12-05	2,00		4°T	D	1073	27-09-13						12.614	0	8.036.024
288	ND-0402-3524	CLAUDIA HERRERA CARRASCO	16-12-05	2,00		4°T	D	1074	27-09-13						12.614	0	8.036.024
289	ND-0402-3525	CLAUDIA HERRERA CARRASCO	16-12-05	2,00		4°T	D	1075	27-09-13						12.614	0	8.036.024
290	ND-0402-3526	CLAUDIA HERRERA CARRASCO	16-12-05	2,00		4°T	D	1076	27-09-13						12.614	0	8.036.024
291	ND-0402-3527	MARIA IRRAZABAL HERRERA	16-12-05	2,00		4°T	D	1304	09-10-13						12.614	0	8.036.024
292	ND-0402-3528	MARIA IRRAZABAL HERRERA	16-12-05	2,00		4°T	D	1305	09-10-13						12.614	0	8.036.024
293	ND-0402-3529	MARIA IRRAZABAL HERRERA	16-12-05	2,00		4°T	D	1306	09-10-13						12.614	0	8.036.024
294	ND-0402-3530	MARIA IRRAZABAL HERRERA	16-12-05	2,00		4°T	D	1307	09-10-13						12.614	0	8.036.024
295	ND-0402-3531	JOSE TAPIA BARRERA	16-12-05	2,00	2,00	4°T	A	3260	25-11-13	Ovalle	181 vta	254	2014	4303/2014	12.614	12.614	8.048.638
296	ND-0402-3532	JOSE TAPIA BARRERA	16-12-05	2,00	2,00	4°T	A	3261	25-11-13	Ovalle	189	264	2014	4321/2014	12.614	12.614	8.061.252
297	ND-0402-3533	JOSE TAPIA BARRERA	16-12-05	2,00	0,64	4°T	A	3262	25-11-13	Ovalle	182 vta	255	2014	4320/2014	12.614	4.045	8.065.297

**SECTOR HIDROGEOLÓGICO DE APROVECHAMIENTO COMÚN
DENOMINADO EL INGENIO**

	Expediente	Peticionario	Fecha Ingreso	Caudal Solicitado (lt/s)	Caudal Otorgado (Lts/s)	Ley N° 20.017	Sit. Actual	N° Res.	Fecha Res.	CBR	CBR Fojas	CBR Número	Año	N° Certificado CPA / año	Volumen Total Anual Solicitado (m³/año)	Volumen Total Anual Otorgado (m³/año)	Volumen Acumulado (m³/año)
298	ND-0402-3534	JUAN TAPIA ARAYA	16-12-05	2,00		4°T	D	1477	13-08-14						12.614	0	8.065.297
299	ND-0402-3535	JUAN TAPIA ARAYA	16-12-05	2,00	0,47	4°T	A	3263	25-11-13	s/i	s/i	s/i	s/i	s/i	12.614	2.982	8.068.279
300	ND-0402-3536	JUAN TAPIA ARAYA	16-12-05	2,00	2,00	4°T	A	3264	25-11-13	s/i	s/i	s/i	s/i	s/i	12.614	12.614	8.080.893
301	ND-0402-3537	JUAN TAPIA ARAYA	16-12-05	2,00	0,71	4°T	A	3265	25-11-13	s/i	s/i	s/i	s/i	s/i	12.614	4.460	8.085.353
302	ND-0402-3538	JUAN TAPIA ARAYA	16-12-05	2,00	2,00	4°T	A	3266	25-11-13	s/i	s/i	s/i	s/i	s/i	12.614	12.614	8.097.967
303	ND-0402-3539	CONRADO CARVAJAL ANGEL	16-12-05	2,00	0,00	4°T	A(Tr-T)	3267	26-11-13	Ovalle	160	223	2014	5258/2014	0	0	8.097.967
304	ND-0402-800127	SERGIO PATRICIO VEGA ARAYA	16-12-05		0,00	4°T	A(Tr-T)	3267	26-11-13	Ovalle	46	70	2015	4795/2015	0	0	8.097.967
305	VPC-0402-154	SERGIO PATRICIO VEGA ARAYA	16-12-05	0,70	0,70	4°T	A	17	08-01-20	s/i	s/i	s/i	s/i	s/i	4.415	4.391	8.102.358
306	ND-0402-3540	CONRADO CARVAJAL ANGEL	16-12-05	2,00	2,00	4°T	A	3268	26-11-13	Ovalle	159	222	2014	5257/2014	12.614	12.614	8.114.972
307	ND-0402-3541	ALEJANDRO MOLINO ARAYA	16-12-05	2,00		4°T	D	1452	14-10-13						12.614	0	8.114.972
308	ND-0402-3544	ALEJANDRO MOLINO ARAYA	16-12-05	2,00		4°T	D	1453	14-10-13						12.614	0	8.114.972
309	ND-0402-3545	ALEJANDRO MOLINO ARAYA	16-12-05	2,00		INDAP	D	1455	14-10-13						12.614	0	8.114.972
310	ND-0402-3547	ALEJANDRO MOLINO ARAYA	16-12-05	2,00		4°T	D	1456	14-10-13						12.614	0	8.114.972
311	ND-0402-3548	ALEJANDRO MOLINO ARAYA	16-12-05	2,00		4°T	D	1457	14-10-13						12.614	0	8.114.972
312	ND-0402-3626	LUIS BARRERA GALLARDO	14-03-06	1,30		4°T	D-RR								8.199	0	8.123.171
313	ND-0402-3647	CLODOMIRO ARTURO MATURANA CORTES	12-05-06	0,40		4°T	P-REG								2.523	0	8.125.694
314	ND-0402-3649	JOSE MERCEDES CASTILLO CAMPOS	12-05-06	0,20		4°T	D	2246	23-10-13						1.261	0	8.125.694
315	ND-0402-3660	ESMERALDO DEL CARMEN ARAYA ARAYA	02-06-06	0,10		4°T	D	2250	23-10-13						631	0	8.125.694
316	ND-0402-3678	JAIME GALEMIRI BAROUH	14-06-06	2,00		4°T	D	2254	23-10-13						12.614	0	8.125.694
317	ND-0402-3696	ELSA CORTES MUÑOZ	16-06-06	0,20		4°T	D	2258	23-10-13						1.261	0	8.125.694
318	ND-0402-3697	HECTOR HUMBERTO CORTES ARAYA	16-06-06	0,20		4°T	D	2259	23-10-13						1.261	0	8.125.694
319	ND-0402-3698	PATRICIO ORTIZ GONZALEZ	16-06-06	0,20		4°T	D	2260	23-10-13						1.261	0	8.125.694
320	ND-0402-3699	COMUNIDAD AGRICOLA HIGUERITAS UNIDAS	16-06-06	0,10		4°T	D	2261	23-10-13						631	0	8.125.694
321	ND-0402-3701	MANUEL JESUS IBAÑEZ INOSTROZA	16-06-06	2,00		4°T	D	1071	27-09-13						12.614	0	8.125.694
322	ND-0402-3714	FELIX DEL CARMEN CORTES LUNA	16-06-06	1,00	1,00	4°T	A	3007	21-11-13	s/i	s/i	s/i	s/i	s/i	6.307	6.307	8.132.001
323	ND-0402-3733	JAIME LUIS ARAYA CAMPOS	16-06-06	2,00		4°T	D	1302	09-10-13						12.614	0	8.132.001
324	ND-0402-3754	JORGE ROBERTO HERNANDEZ AGUIRRE	16-06-06	2,00	2,00	4°T	A	3018	21-11-13	Ovalle	476 vta	618	2016	773/2020	12.614	12.614	8.144.615
325	ND-0402-3755	JORGE ROBERTO HERNANDEZ AGUIRRE	16-06-06	2,00	2,00	4°T	A	3019	21-11-13	Ovalle	469 vta	470	2016	3096/2020	12.614	12.614	8.157.229
326	ND-0402-4385	SOCIEDAD AGRICOLA RECOLETA LTDA	16-06-06	2,00		4°T	D	1519	13-08-14						12.614	0	8.157.229
327	ND-0402-4391	ORLANDO DEL TRANSITO HUERTA CONTRERAS	16-06-06	2,00		4°T	D	1315	12-08-14						12.614	0	8.157.229
328	ND-0402-56	SOCIEDAD AGRICOLA ANGOSTURA LTDA	29-09-95	100,00			D	46	08-11-95						3.153.600	0	8.157.229
329	ND-0402-56	SOCIEDAD AGRICOLA ANGOSTURA LTDA	29-09-95	10,00			D	46	08-11-95						315.360	0	8.157.229
330	ND-0402-56	SOCIEDAD AGRICOLA ANGOSTURA LTDA	29-09-95	50,00			D	46	08-11-95						1.576.800	0	8.157.229

**SECTOR HIDROGEOLÓGICO DE APROVECHAMIENTO COMÚN
DENOMINADO EL INGENIO**

	Expediente	Peticionario	Fecha Ingreso	Caudal Solicitado (lt/s)	Caudal Otorgado (Lts/s)	Ley N° 20.017	Sit. Actual	N° Res.	Fecha Res.	CBR	CBR Fojas	CBR Número	Año	N° Certificado CPA / año	Volumen Total Anual Solicitado (m³/año)	Volumen Total Anual Otorgado (m³/año)	Volumen Acumulado (m³/año)
331	ND-0402-56	SOCIEDAD AGRICOLA ANGOSTURA LTDA	29-09-95	70,00			D	46	08-11-95						2.207.520	0	8.157.229
332	ND-0402-61	JORGE DOMINGO FIGUEROA TELLO	20-10-95	20,00			D	47	24-11-95						630.720	0	8.157.229
333	ND-0402-62	JORGE DOMINGO FIGUEROA TELLO	22-11-95	10,00	7,00		A	449	10-07-97	Ovalle	174	271	1997	s/i	315.360	220.752	8.377.981
334	ND-0402-64	SOCIEDAD AGRICOLA ANGOSTURA LTDA	02-02-96	100,00	35,00		A(Tr-P)	770	23-10-97	Ovalle	213 vta	335	1997	506/2009	3.153.600	1.103.760	9.481.741
335	VPC-0402-1	SOCIEDAD AGRICOLA ANGOSTURA LTDA	02-02-96	35,00	0,00		A(Tr-T)	195	25-03-04	Ovalle	409	509	2009	2873/2011	0	0	9.481.741
336	VPC-0402-800015	AGRICOLA E INVERSIONES JUAN PABLO LTDA	02-02-96		35,00		A	195	25-03-04	Ovalle	3 vta	5	2020	1902/2022	0	1.103.760	10.585.501
337	ND-0402-64	SOCIEDAD AGRICOLA ANGOSTURA LTDA	02-02-96	50,00	50,00		A	770	23-10-97	Ovalle	213 vta	335	1997	3895/2011	1.576.800	1.576.800	12.162.301
338	ND-0402-64	SOCIEDAD AGRICOLA ANGOSTURA LTDA	02-02-96	70,00			D	530	11-06-97						2.207.520	0	12.162.301
339	ND-0402-64	SOCIEDAD AGRICOLA ANGOSTURA LTDA	02-02-96	70,00			D	33	22-08-96						2.207.520	0	12.162.301
340	ND-0402-100	BLANCA DELIA PESTAN VALENCIA	19-11-96	3,00	3,00		A	627	05-09-97	s/i	s/i	s/i	s/i	s/i	94.608	94.608	12.256.909
341	ND-0402-121	AGRICOLA AGROPAL LTDA	12-02-97	10,00			D	341	05-05-98						315.360	0	12.256.909
342	ND-0402-124	SOCIEDAD AGRICOLA RECOLETA LTDA	18-02-97	15,00			D	195	17-03-98						473.040	0	12.256.909
343	ND-0402-168	CONTADOR FRUTOS S.A.	20-11-97	55,00			D	344	05-05-98						1.734.480	0	12.256.909
344	ND-0402-168	CONTADOR FRUTOS S.A.	20-11-97	14,66			D	344	05-05-98						462.318	0	12.256.909
345	ND-0402-168	CONTADOR FRUTOS S.A.	20-11-97	61,00			D	344	05-05-98						1.923.696	0	12.256.909
346	ND-0402-171	CONTADOR FRUTOS S.A.	13-01-98	61,00	0,00		A(Tr-T)	512	08-10-03	Ovalle	6 vta	8	2004	1453/2005	0	0	12.256.909
347	VPC-0402-9	CONTADOR FRUTOS S.A.	13-01-98	12,00			D	248	03-02-10						378.432		12.256.909
348	ND-0402-??????	SOCIEDAD AGRICOLA RECOLETA LTDA	13-01-98		0,00		A(Tr-T)	512	08-10-03	Ovalle	450 vta	616	2011	s/i	0	0	12.256.909
349	ND-0402-800123	AGRICOLA RECOLETA DOS S.A.	13-01-98		0,00		A(Tr-T)	512	08-10-03	Ovalle	225	376	2013	s/i	0	0	12.256.909
350	ND-0402-800124	AGRICOLA VALLE VERDE S.A.	13-01-98		31,00		A(Tr-P)	512	08-10-03	Ovalle	363 vta	486	2014	5548/2014	0	977.616	13.234.525
351	VPC-0402-93	AGRICOLA VALLE VERDE S.A.	13-01-98	12,00	12,00		A	43	29-01-19	Ovalle	54	84	2019	4848/2019	378.432	378.432	13.612.957
352	VPC-0402-6	CONTADOR FRUTOS S.A.	13-01-98	12,00	0,00		A(Tr-T)	1133	28-11-07	Ovalle	242	354	2008	1879/2009	0	0	13.612.957
353	VPC-0402-??????	SOCIEDAD AGRICOLA RECOLETA LTDA	13-01-98		0,00		A(Tr-T)	1133	28-11-07	Ovalle	451 vta	617	2011	s/i	0	0	13.612.957
354	ND-0402-800121	AGRICOLA RECOLETA DOS S.A.	13-01-98		0,00		A(Tr-T)	512	08-10-03	Ovalle	225 vta	377	2013	s/i	0	0	13.612.957
355	ND-0402-800122	AGRICOLA VALLE VERDE S.A.	13-01-98		12,00		A	512	08-10-03	Ovalle	364	487	2014	5534/2014	0	378.432	13.991.389
356	VPC-0402-199	AGRICOLA VALLE VERDE S.A.	13-01-98	41,00			D	358	29-07-21						1.292.976	0	13.991.389
357	ND-0402-172	CONTADOR FRUTOS S.A.	13-01-98	55,00	0,00		A(Tr-T)	348	13-09-04	Ovalle	398 vta	548	2004	s/i	0	0	13.991.389
358	ND-0402-172	CONTADOR FRUTOS S.A.	13-01-98	14,66	0,00		A(Tr-T)	348	13-09-04	Ovalle	398 vta	548	2004	s/i	0	0	13.991.389
359	ND-0402-816303	AGRICOLA VALLE VERDE S.A.	13-01-98		39,00		A	348	13-09-04	Ovalle	363	485	2014	s/i	0	1.229.904	15.221.293
360	ND-0402-228	SOCIEDAD AGRICOLA HACIENDA MAL PASO Y CIA. LTD	26-07-99	35,00			D	764	23-09-99						1.103.760	0	15.221.293
361	ND-0402-231	SOCIEDAD AGRICOLA HACIENDA MAL PASO Y COMPAI	02-09-99	35,00			D	413	26-05-00						1.103.760	0	15.221.293
362	ND-0402-249	EMPRESA DE TRANSPORTE FERROVIARIO S.A.	09-03-00	2,20			D	671	23-08-00						69.379	0	15.221.293
363	ND-0402-272	LUIS GUILLERMO TORREJON TORREJON	23-08-00	10,00	10,00		A	439	01-09-03	Ovalle	19	24	2004	s/i	315.360	315.360	15.536.653

**SECTOR HIDROGEOLÓGICO DE APROVECHAMIENTO COMÚN
DENOMINADO EL INGENIO**

	Expediente	Peticionario	Fecha Ingreso	Caudal Solicitado (lt/s)	Caudal Otorgado (Lts/s)	Ley N° 20.017	Sit. Actual	N° Res.	Fecha Res.	CBR	CBR Fojas	CBR Número	Año	N° Certificado CPA / año	Volumen Total Anual Solicitado (m³/año)	Volumen Total Anual Otorgado (m³/año)	Volumen Acumulado (m³/año)
364	ND-0402-276	AGRICOLA POLPAICO S.A.	25-09-00	18,00	18,00		A	1089	28-12-00	Ovalle	278 vta	375	2003	687/2007	567.648	567.648	16.104.301
365	ND-0402-277	AGRICOLA POLPAICO S.A.	25-09-00	13,50	13,50		A	361	29-07-03	Ovalle	277 vta	374	2003	688/2007	425.736	425.736	16.530.037
366	ND-0402-278	AGRICOLA POLPAICO S.A.	25-09-00	13,00	13,00		A	362	29-07-03	Ovalle	279 vta	376	2003	689/2007	409.968	409.968	16.940.005
367	ND-0402-294	FLORIDOR ANTONIO CORTES ARAYA	09-01-00	3,00			D	786	28-09-01						94.608	0	16.940.005
368	ND-0402-305	JUAN GUILLERMO VIVADO PORTALES	23-07-01	3,50	0,00		A(Tr-T)	518	28-05-02	Ovalle	260 vta	338	2002	1756/2018	0	0	16.940.005
369	ND-0402-800199	AGRONOBLE S.A.	23-07-01		0,00		A(Tr-T)	518	28-05-02	Ovalle	133 vta	203	2018	2417/2018	0	0	16.940.005
370	VPC-0402-151	AGRONOBLE S.A.	23-07-01	3,50	3,50		A	281	09-07-19	s/í	s/í	s/í	s/í	s/í		110.376	17.050.381
371	ND-0402-306	JUAN GUILLERMO VIVADO PORTALES	23-07-01	12,00	12,00		A	513	28-05-02	Ovalle	259	337	2002	2464/2021	378.432	378.432	17.428.813
372	ND-0402-306	JUAN GUILLERMO VIVADO PORTALES	23-07-01	12,00	12,00		A	513	28-05-02	Ovalle	259	337	2002	2465/2021	378.432	378.432	17.807.245
373	ND-0402-311	HUGO VICENTE ARAYA HERREROS	11-10-01	30,00			D	1121	31-12-01						946.080	0	17.807.245
374	ND-0402-314	EMPRESA DE TRANSPORTE FERROVIARIO S.A.	23-11-01	2,20	2,20		A	485	24-05-02	Ovalle	118	178	2019	1826/2021	69.379	69.379	17.876.624
375	ND-0402-317	EMPRESA NACIONAL DE MINERIA	20-02-02	45,00	45,00		A	855	30-09-02	Ovalle	1 vta	2	2003	s/í	1.419.120	1.419.120	19.295.744
376	ND-0402-318	EMPRESA NACIONAL DE MINERIA	20-02-02	95,00	95,00		A	854	30-09-02	Ovalle	128 vta	183	2006	1524/2006	2.995.920	2.995.920	22.291.664
377	ND-0402-318	EMPRESA NACIONAL DE MINERIA	20-02-02	87,00	87,00		A	854	30-09-02	Ovalle	128 vta	183	2006	1525/2006	2.743.632	2.743.632	25.035.296
378	ND-0402-323	AGRONOBLE S.A.	21-08-02	7,00	5,00		A(Tr-P)	514	08-10-03	Ovalle	346	480	2004	259/2015	220.752	157.680	25.192.976
379	VPC-0402-82	AGRONOBLE S.A.	21-08-02	2,00	2,00		A	375	14-04-16	s/í	s/í	s/í	s/í	s/í	63.072	63.072	25.256.048
380	ND-0402-328	JUAN CARLOS ANDRADE TELLO	20-09-02	3,00			D	258	31-03-03						94.608	0	25.256.048
381	ND-0402-329	OCTAVIO RAFAEL ARAYA	23-09-02	7,00			D	99	12-02-03						220.752	0	25.256.048
382	ND-0402-335	MARIA ANGELICA ESCALONA RIQUELME	28-02-03	5,00	5,00		A	559	16-10-03	s/í	s/í	s/í	s/í	s/í	157.680	157.680	25.413.728
383	ND-0402-336	HUGO ALBERTO JOFRE	06-05-03	23,20	0,00		A(Tr-T)	493	15-09-03	Ovalle	282	379	2003	s/í	0	0	25.413.728
384	ND-0402-800110	AGRICOLA LOS LEONES LTDA	06-05-03		0,00		A(Tr-T)	493	15-09-03	Ovalle	103	152	2008	s/í	0	0	25.413.728
385	ND-0402-800111	FRUTICOLA RIO COPIAPO LTDA	06-05-03		0,00		A(Tr-T)	493	15-09-03	Ovalle	93 vta	131	2014	2477/2014	0	0	25.413.728
386	VPC-0402-59	FRUTICOLA RIO COPIAPO LTDA	06-05-03	5,10	5,10		A	1833	01-10-14	Copiapo	76	111	2015	3070/2015	160.834	160.834	25.574.562
387	ND-0402-800222	NUEVA FRUTICOLA RIO COPIAPO DOS SPA.	06-05-03		5,10		A	493	15-09-03	Ovalle	104	159	2015	4450/2019	0	160.834	25.735.395
388	ND-0402-800223	NELSON DAVID GONZALEZ MARTINEZ	06-05-03		0,00		A(Tr-T)	493	15-09-03	Ovalle	200	297	2019	4674/2019	0	0	25.735.395
389	ND-0402-800227	AGRONOBLE S.A.	06-05-03		1,40		A	493	15-09-03	Ovalle	243	323	2019	5059/2019	0	44.150	25.779.546
390	ND-0402-800224	AGRICOLA LOS LEONES LTDA	06-05-03		0,00		A(Tr-T)	493	15-09-03	Ovalle	106 vta	156	2008	s/í	0	0	25.779.546
391	ND-0402-800225	AGRICOLA LOS LEONES LTDA	06-05-03		0,00		A(Tr-T)	493	15-09-03	Ovalle	200 vta	298	2019	4680/2019	0	0	25.779.546
392	ND-0402-800238	EMPRESA NACIONAL DE ENERGIA ENEX S.A.	06-05-03		2,00		A	493	15-09-03	Ovalle	98	138	2020	1332/2020	0	63.072	25.842.618
393	ND-0402-800243	SOCIEDAD DE INVERSIONES Y ASESORIAS ROCADI LT	06-05-03		9,60		A	493	15-09-03	Ovalle	152 vta	223	2020	3456/2020	0	302.746	26.145.363
394	ND-0402-338	AGRICOLA E INDUSTRIAL SUR LTDA	06-06-03	12,00	8,00		A	641	20-11-03	Ovalle	184	275	2019	4996/2021	378.432	252.288	26.397.651
395	ND-0402-344	COMITÉ DE A.P.R. LA TORRE LAS SOSSAS	04-09-03	10,00	10,00		A	399	07-12-05	Ovalle	43	61	2006	1937/2013	315.360	315.360	26.713.011
396	ND-0402-351	SEGUNDO WALDO CASTILLO AGUILERA	03-11-03	1,50	1,50		A	73	13-03-06	s/í	s/í	s/í	s/í	s/í	47.304	47.304	26.760.315

**SECTOR HIDROGEOLÓGICO DE APROVECHAMIENTO COMÚN
DENOMINADO EL INGENIO**

	Expediente	Peticionario	Fecha Ingreso	Caudal Solicitado (lt/s)	Caudal Otorgado (Lts/s)	Ley N° 20.017	Sit. Actual	N° Res.	Fecha Res.	CBR	CBR Fojas	CBR Número	Año	N° Certificado CPA / año	Volumen Total Anual Solicitado (m³/año)	Volumen Total Anual Otorgado (m³/año)	Volumen Acumulado (m³/año)
397	ND-0402-352	JUAN MANUEL MARENTIS RALLIN	04-11-03	10,00	2,78		A	384	03-11-06	s/í	s/í	s/í	s/í	s/í	315.360	67.988	26.828.303
398	ND-0402-352	JUAN MANUEL MARENTIS RALLIN	04-11-03	10,00	10,00		A	384	03-11-06	s/í	s/í	s/í	s/í	s/í	63.072	244.562	27.072.865
399	ND-0402-352	JUAN MANUEL MARENTIS RALLIN	04-11-03	10,00	4,23		A	384	03-11-06	s/í	s/í	s/í	s/í	s/í	315.360	103.450	27.176.315
400	ND-0402-352	JUAN MANUEL MARENTIS RALLIN	04-11-03	15,00			D	745	26-07-06						473.040	0	27.176.315
401	ND-0402-357	AGRICOLA AGROPAL LTDA	19-12-03	40,00	20,00		A	1032	22-11-05	Ovalle	132	173	2007	2457/2022	1.261.440	630.720	27.807.035
402	ND-0402-358	JUAN JOEL CLAVERIA ALISTE	19-12-03	31,60			D	171	16-03-04						996.538	0	27.807.035
403	ND-0402-3635	ERIKA ELIANA CORRAL BUCHWALD	06-04-06	17,00			D	218	04-02-08						405.000	0	27.807.035
404	ND-0402-365	MARIA BEATRIZ VEGA BARRAZA	06-02-04	11,00	0,00		A(Tr-T)	362	17-05-04	Ovalle	170	240	2010	1247/2011	0	0	27.807.035
405	VPC-0402-15 (1)	MARIA BEATRIZ VEGA BARRAZA	06-02-04	11,00	0,00		A(Tr-T)	976	11-08-11	a Seren	306	415	2011	3988/2020	0	0	27.807.035
406	VPC-0402-800012	AGRICOLA Y COMERCIAL CAHUELMO S.A.	06-02-04		11,00		A	976	11-08-11	a Seren	188	243	2011	3993/2020	0	346.896	28.153.931
407	ND-0402-365	MARIA BEATRIZ VEGA BARRAZA	06-02-04	4,50	0,00		A(Tr-T)	362	17-05-04	Ovalle	170	240	2010	1247/2011	0	0	28.153.931
408	ND-0402-800095	FRUTICOLA RIO COPIAPO LTDA	06-02-04		0,00		A(Tr-T)	362	17-05-04	Ovalle	209 vta	346	2013	4616/2013	0	0	28.153.931
409	VPC-0402-37	FRUTICOLA RIO COPIAPO LTDA	06-02-04	4,50	4,50		A	2063	27-11-14	s/í	s/í	s/í	s/í	s/í	141.912	141.912	28.295.843
410	ND-0402-365	MARIA BEATRIZ VEGA BARRAZA	06-02-04	5,50	0,00		A(Tr-T)	362	17-05-04	Ovalle	170	240	2010	1247/2011	0	0	28.295.843
411	VPC-0402-15 (2)	MARIA BEATRIZ VEGA BARRAZA	06-02-04	5,50	0,00		A(Tr-T)	976	11-08-11	a Seren	306	415	2011	3989/2020	0	0	28.295.843
412	VPC-0402-800013	AGRICOLA Y COMERCIAL CAHUELMO S.A.	06-02-04		5,50		A	976	11-08-11	a Seren	188	243	2011	3995/2020	0	173.448	28.469.291
413	ND-0402-377	SOCIEDAD AGRICOLA ANGOSTURA LTDA	03-05-04	35,00			D	208	03-03-09						1.103.760	0	28.469.291
414	ND-0402-378	AGRICOLA E INVERSIONES JUAN PABLO LTDA	03-05-04	45,00			D	205	03-03-09						1.419.120	0	28.469.291
415	ND-0402-427	COMITÉ DE A.P.R. LAGUNILLAS	05-04-05	4,20			D	495	06-06-05						132.451	0	28.469.291
416	ND-0402-430	TURISMO TALHUEN S.A.	08-04-05	0,40			D	498	06-06-05						12.614	0	28.469.291
417	ND-0402-431	TURISMO TALHUEN S.A.	08-04-05	1,50			D	499	06-06-05						47.304	0	28.469.291
418	ND-0402-432	TURISMO TALHUEN S.A.	08-04-05	2,50			D	432	06-06-05						78.840	0	28.469.291
419	ND-0402-438	AGRICOLA Y COMERCIAL CAHUELMO S.A.	15-07-05	22,00			D	426	23-04-09						693.792	0	28.469.291
420	ND-0402-491	AGRICOLA Y COMERCIAL CAHUELMO S.A.	04-10-05	15,00			D	526	12-05-09						473.040	0	28.469.291
421	ND-0402-706	SOCIEDAD WINTE NOURNE INVESTMENTS	16-11-05	18,00			D	885	25-09-07						567.648	0	28.469.291
422	ND-0402-4430	SOCIEDAD AGRICOLA MUNIZAGA Y COMPAÑIA LTDA	20-07-06	35,00			D	211	03-03-09						1.103.760	0	28.469.291
423	ND-0402-4438	MARIA TERESA MISLEH ALAMO	03-11-06	5,00			D	479	23-05-07						157.000	0	28.469.291
424	ND-0402-4438	MARIA TERESA MISLEH ALAMO	03-11-06	4,00			D	479	23-05-07						294.315	0	28.469.291
425	ND-0402-4461	MARIA TERESA MISLEH ALAMO	04-06-07	5,00			D	751	10-08-07						294.886	0	28.469.291
426	ND-0402-4461	MARIA TERESA MISLEH ALAMO	04-06-07	4,00			D	751	10-08-07						126.000	0	28.469.291
427	ND-0402-4470	AGROINDUSTRIAL TRAYENKO LTDA	03-07-07	9,00			D	1105	22-11-07						279.936	0	28.469.291
428	ND-0402-4471	AGROINDUSTRIAL TRAYENKO LTDA	03-07-07	3,50			D	1106	21-11-07						108.864	0	28.469.291
429	ND-0402-4473	MARIA TERESA MISLEH ALAMO	18-07-07	5,00			D	634	08-06-09						157.000	0	28.469.291

**SECTOR HIDROGEOLÓGICO DE APROVECHAMIENTO COMÚN
DENOMINADO EL INGENIO**

	Expediente	Peticionario	Fecha Ingreso	Caudal Solicitado (lt/s)	Caudal Otorgado (Lts/s)	Ley N° 20.017	Sit. Actual	N° Res.	Fecha Res.	CBR	CBR Fojas	CBR Número	Año	N° Certificado CPA / año	Volumen Total Anual Solicitado (m³/año)	Volumen Total Anual Otorgado (m³/año)	Volumen Acumulado (m³/año)
430	ND-0402-4473	MARIA TERESA MISLEH ALAMO	18-07-07	4,00			D	634	08-06-09						126.144	0	28.469.291
431	ND-0402-4495	AGROINDUSTRIAL TRAYENKO LTDA	02-05-08	9,00			D	590	26-05-08						283.824	0	28.469.291
432	ND-0402-4496	AGROINDUSTRIAL TRAYENKO LTDA	02-05-08	3,50			D	589	26-05-08						108.864	0	28.469.291
433	ND-0402-4498	AGROINDUSTRIAL TRAYENKO LTDA	09-05-08	3,50			D	207	03-03-09						108.864	0	28.469.291
434	ND-0402-4499	AGROINDUSTRIAL TRAYENKO LTDA	09-05-08	9,00			D	572	27-05-09						279.936	0	28.469.291
435	ND-0402-4518	MARX ARIEL PEREIRA PEÑA	28-11-08	14,00			D	441	29-04-09						210.000	0	28.469.291
436	ND-0402-4526	COMUNIDAD AGRICOLA ROMERALCILLO	06-04-09	8,50			D	1202	13-11-09						132.192	0	28.469.291
437	ND-0402-4536	GUILLERMO FARR DURAN	05-11-09	45,00			D	985	04-03-10						437.400	0	28.469.291
438	ND-0402-4537	GUILLERMO FARR DURAN	05-11-09	40,00			D	984	04-03-10						388.800	0	28.469.291
439	ND-0402-4543	PATRICIO ORTIZ GONZALEZ	15-01-10	2,00			D	2318	28-04-10						63.072	0	28.469.291
440	ND-0402-4548	MAGDALENA DEL CARMEN CASTILLO CASTRO	17-02-10	1,20			D	2957	18-05-10						40.000	0	28.469.291
441	ND-0402-4580	COMITÉ DE A.P.R. HIGUERITAS UNIDAS	10-05-13	2,50			D	1106	24-08-15						78.840	0	28.469.291
442	ND-0402-4609	AGRICOLA MELOGRANO S.A.	01-09-14	10,00			D	1331	22-10-15						315.360	0	28.469.291
443	ND-0402-4612	AGRICOLA MELOGRANO S.A.	08-09-14	10,00			D	956	06-09-16						315.360	0	28.469.291
444	ND-0402-4693	EXPORTADORA CÍTRICOS DEL SUR LTDA	20-07-20	7,00			D	453	29-10-20							0	28.469.291
445	ND-0402-4694	EXPORTADORA CÍTRICOS DEL SUR LTDA	20-07-20	5,00			D	453	29-10-20							0	28.469.291
446	ND-0402-4702	RODRIGO ANDRES HERRERA PIEL	09-12-20	5,60			D	121	30-03-21						176.602	0	28.469.291
447	ND-0402-4707	COMITE DE AGUA POTABLE RURAL SONORA LOS ACA	10-07-21	5,00			D	468	30-09-21						157.680	0	28.469.291
448	UA-0402-805860	COMPAÑIA MINERA ESPINO S.A.		10,00			M-prov	1240	06-07-53						315.360	0	28.784.651

LEYES, REGLAMENTOS, DECRETOS Y RESOLUCIONES DE ORDEN GENERAL

Núm. 43.602

Sábado 15 de Julio de 2023

Página 1 de 6

Normas Generales

CVE 2341868

MINISTERIO DE OBRAS PÚBLICAS

Dirección General de Aguas

DECLARA ZONA DE PROHIBICIÓN PARA NUEVAS EXPLOTACIONES DE AGUAS SUBTERRÁNEAS EN EL SECTOR HIDROGEOLÓGICO DE APROVECHAMIENTO COMÚN DENOMINADO EL INGENIO, EN LA REGIÓN DE COQUIMBO

(Resolución)

Núm. 19.- Santiago, 13 de junio de 2023.

Vistos:

1. El informe técnico SDT N° 268, de diciembre de 2008, denominado "Evaluación de los Recursos Hídricos Subterráneos de la Cuenca del Río Limarí", del Departamento de Administración de Recursos Hídricos de la Dirección General de Aguas;
2. El informe técnico DARH N° 215, de 15 de mayo de 2009, denominado "Declaración Área de Restricción Sectores Hidrogeológicos de Aprovechamiento Común de la Cuenca del Río Limarí", del Departamento de Administración de Recursos Hídricos de la Dirección General de Aguas;
3. La resolución DGA N° 115, de 2 de julio de 2009, que declara como área de restricción para nuevas extracciones de aguas subterráneas el sector hidrogeológico de aprovechamiento común denominado El Ingenio, en la Región de Coquimbo;
4. El informe técnico DARH SIT N° 463, de noviembre de 2020, denominado "Plan Estratégico de la Gestión Hídrica en la cuenca de Limarí", del Departamento de Estudios y Planificación de la Dirección General de Aguas;
5. El informe técnico DEP N° 2, de enero de 2021, denominado "Modelación de la Recarga de Aguas subterránea en la cuenca del Río Limarí", del Departamento de Estudios y Planificación de la Dirección General de Aguas;
6. El informe técnico DARH N° 172, de 23 de mayo de 2023, denominado "Revaluación de Disponibilidad de Recursos Hídricos Subterráneos en el Sector Hidrogeológico de Aprovechamiento Común El Ingenio, Región de Coquimbo. Aplicación Artículo 67 Inciso Tercero Código de Aguas", del Departamento de Administración de Recursos Hídricos de la Dirección General de Aguas;
7. Lo dispuesto en los artículos 63, 64 y 67 inciso 3° del Código de Aguas;
8. Lo establecido en los artículos 35, 36 y 54 del decreto supremo N° 203, de 20 de mayo de 2013, del Ministerio de Obras Públicas, que Aprueba Reglamento sobre Normas de Exploración y Explotación de Aguas Subterráneas, modificado por el decreto supremo N° 224, de 5 de noviembre de 2021, del Ministerio de Obras Públicas;
9. La atribución que me confiere el artículo 300 letra c) del Código de Aguas;
10. La resolución N° 7, de 26 de marzo de 2019, de la Contraloría General de la República, que Fija Normas sobre Exención del Trámite de Toma de Razón, y

Considerando:

1. Que, el artículo 63 inciso 1° del Código de Aguas, dispone que: "La Dirección General de Aguas podrá declarar zonas de prohibición para nuevas explotaciones, mediante resolución fundada en la protección de acuífero, la cual se publicará en el Diario Oficial".
2. Que, luego, el artículo 35 del decreto supremo N° 203, de 20 de mayo de 2013, que Aprueba Reglamento sobre Normas de Exploración y Explotación de Aguas Subterráneas,

CVE 2341868

Director: Felipe Andrés Peroti Díaz
Sitio Web: www.diarioficial.cl

Mesa Central: 600 712 0001 Email: consultas@diarioficial.cl
Dirección: Dr. Torres Boonen N°511, Providencia, Santiago, Chile.

modificado por el decreto supremo N° 224, de 5 de noviembre de 2021, ambos del Ministerio de Obras Públicas, establece que: "La Dirección General de Aguas podrá declarar zona de prohibición para nuevas explotaciones, en conformidad con lo dispuesto en el artículo 63 del Código de Aguas, cuando la demanda comprometida iguale o supere toda la disponibilidad determinada por la Dirección General de Aguas para la constitución de derechos de aprovechamiento tanto definitivos como provisionales".

3. Que, por su parte, el artículo 67 inciso 3° del Código de Aguas, dispone que: "La Dirección General de Aguas podrá revisar, en cualquier momento, las circunstancias que dieron origen a la declaración de área de restricción; sin embargo, transcurridos cinco años contados desde la citada declaración, será obligatorio para el Servicio reevaluar dichas circunstancias. En caso de comprobar que la disponibilidad está comprometida, de conformidad a lo indicado precedentemente, dicha área se declarará zona de prohibición".

4. Que, en primer lugar, cabe destacar que el informe técnico SDT N° 268, de diciembre de 2008, denominado "Evaluación de los Recursos Hídricos Subterráneos de la Cuenca del Río Limarí, determinó, entre otras materias, la delimitación geográfica del acuífero denominado El Ingenio, el cual se puede apreciar en la figura siguiente:

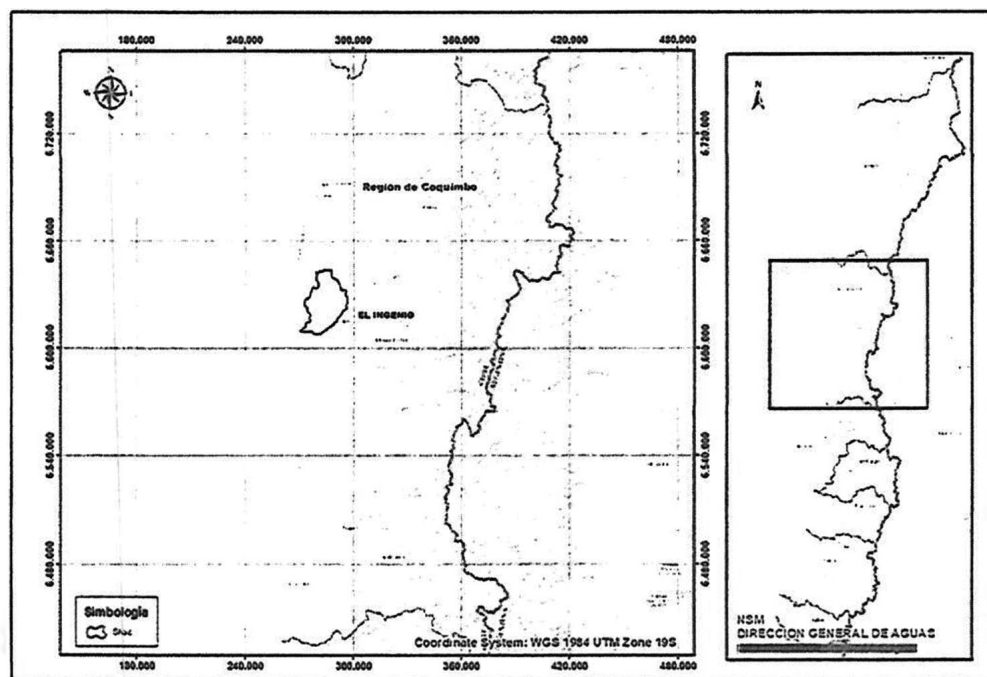

Mapa N° 1: Sector hidrogeológico de aprovechamiento común El Ingenio.

5. Que, en lo relativo a la situación administrativa del sector hidrogeológico de aprovechamiento común en comento (en adelante SHAC), por medio de la resolución DGA N° 115, de 2 de julio de 2009, basada en el informe técnico SDT DARH N° 215, de 15 de mayo de 2009, declaró área de restricción para nuevas extracciones de aguas subterráneas el sector hidrogeológico de aprovechamiento común denominado El Ingenio, en la Región de Coquimbo.

6. Que, a través del informe técnico DARH N° 215, de 15 de mayo de 2009, denominado "Declaración Área de Restricción Sectores Hidrogeológicos de Aprovechamiento Común de la Cuenca del Río Limarí", se evaluó la disponibilidad del SHAC en comento, en relación a los usos previsible y disponibilidad de otorgamiento de derechos provisionales, determinando que la demanda de aguas subterráneas, comprometida hasta febrero de 2009, superaba el volumen sustentable, estimándose la existencia de un grave riesgo de disminución del acuífero con el consiguiente perjuicio de derechos de terceros ya establecidos en ellos, procediendo a declarar área de restricción a dicho sector hidrogeológico de aprovechamiento común.

7. Que, por otra parte, para determinar la procedencia de la declaración de zona de prohibición resulta necesario verificar si la demanda comprometida iguala o supera la disponibilidad del recurso hídrico para constituir nuevos derechos de aprovechamiento, en calidad de definitivos y provisionales, en el sector hidrogeológico de aprovechamiento común (en adelante SHAC) en cuestión.

8. Que, respecto a ello, cabe hacer presente que la declaración de zona de prohibición busca proteger y conservar el SHAC, evitando su sobreexplotación, resguardando los derechos de aprovechamiento ya constituidos, y limitando la constitución de nuevos derechos de aprovechamiento de aguas subterráneas.

9. Que, a fin de determinar la aplicación de la medida administrativa de zona de prohibición, corresponde establecer la disponibilidad de recursos hídricos subterráneos, en particular, la relación entre oferta de los recursos hídricos y la demanda comprometida del SHAC en estudio.

10. Que, en cuanto a la oferta de recursos hídricos del SHAC en comento, y conforme lo establecido en el informe técnico SDT DARH N° 215, de 15 de mayo de 2009, antes mencionado, basado a su vez en el informe técnico SDT N° 268, de diciembre de 2008, denominado "Evaluación de los Recursos Hídricos Subterráneos de la Cuenca del Río Limarí", se concluye que el volumen sustentable y los derechos provisionales son los indicados a continuación:

SHAC	Volumen Sustentable (m ³ /año)	Derechos Provisionales (m ³ /año)
El Ingenio	4.023.994	0

Tabla N° 2. Volumen sustentable del SHAC El Ingenio.

11. Que, posteriormente, el informe técnico DARH SIT N° 463, de noviembre de 2020, denominado "Plan Estratégico de la Gestión Hídrica en la cuenca de Limarí", buscó, entre otros objetivos, conocer la oferta y demanda actual de agua y adaptación al cambio climático, por medio de establecer el balance hídrico y sus proyecciones a los años 2030 y 2050, generando una vasta gama de información que, entre otros, consideraba los eventos extremos y variabilidad climática, junto a diversos escenarios de cambio climático, con una selección de modelos de circulación general (MCG), del cual se desprende el informe técnico DEP N° 2, de enero 2021, denominado "Modelación de la Recarga de Aguas subterránea en la cuenca del Río Limarí" que establece la recarga bruta media mensual histórica simulada y su tendencia en el tiempo.

12. Que, por tanto, la oferta de recursos hídricos subterráneos para el SHAC en comento, obtenida desde el informe técnico DEP N° 2, de 2021, asciende a lo señalado en la siguiente tabla:

SHAC	Oferta de recursos hídricos l/s	Oferta de recursos hídricos (m ³ /año)
El Ingenio	111,5	3.516.264

Tabla N° 3. Oferta de recursos hídricos (Volumen Sustentable).

13. Que, por otra parte, cabe precisar que la disponibilidad total de aguas subterráneas determinada por la Dirección General de Aguas corresponde al volumen de explotación sustentable a nivel de fuente, considerado como el recurso disponible para otorgar derechos de aprovechamiento de aguas subterráneas, en carácter de permanente y definitivos, y al volumen total anual considerado para derechos de aprovechamiento de carácter provisional, cuyo procedimiento se rige por el artículo 66 del Código de Aguas, y se encuentra establecido en el Manual de Normas y Procedimientos para la Administración de Recursos Hídricos-2008, de la Dirección General de Aguas, modificado por la resolución DGA (Exenta) N° 2.455, de 10 de agosto de 2011.

14. Que, para el SHAC en estudio, la disponibilidad total de aguas subterráneas, corresponde a la establecida en el informe técnico DEP N° 2, de enero 2021, la cual consta de un volumen total factible de otorgar como derechos definitivos y provisionales, la cual se puede apreciar en la tabla siguiente:

SHAC	Disponibilidad Total (definitivos + provisionales) (m ³ /año)	Demanda Comprometida Total A febrero de 2009 (m ³ /año)
El Ingenio	7.032.528	12.102.510

Tabla N° 4. Volumen total factible de otorgar - Informe Técnico DARH N° 215/2009.

15. Que, es importante destacar que, para realizar un balance de recursos hídricos, la Dirección General de Aguas, además de contar con la oferta de volúmenes disponibles, debe determinar la demanda de aguas subterráneas.

16. Que, dicha demanda considera los derechos constituidos y reconocidos en un SHAC, como la sumatoria de todos los caudales de agua aprovechables traducidos en volúmenes totales anuales, junto con los derechos susceptibles de ser constituidos, de acuerdo a lo que indica el artículo 54 del decreto supremo N° 203, de 20 de mayo de 2013, modificado por el decreto supremo N° 224, de 5 de noviembre de 2021, ambos del Ministerio de Obras Públicas.

17. Que, es así que la demanda de aguas subterráneas determinada, a octubre de 2022, corresponde a la que se indica en la tabla siguiente:

SHAC	Demanda Actualizada de Aguas subterráneas a octubre de 2022		Demanda Total (m ³ /año)
	Derechos Definitivos (m ³ /año)	Derechos Provisionales otorgados (m ³ /año)	
El Ingenio	28.469.291	0	28.469.291

Tabla N° 5. Demanda Actualizada de recursos hídricos subterráneos.

18. Que, por último, del análisis de la oferta de recursos hídricos y la demanda comprometida total, que se observa en la Tabla 6, se puede concluir que, en el SHAC El Ingenio, la demanda de aguas subterráneas, comprometida a octubre de 2022, supera la disponibilidad total y el volumen sustentable, estimándose que existe riesgo de grave disminución del acuífero, con el consiguiente perjuicio de derechos de terceros ya establecidos en él.

19. Que, por tanto, no existen derechos definitivos y provisionales a constituir, situación que fue estudiada previamente en el informe técnico DARH N° 215, de 15 de mayo de 2009, y ratificada en el actual análisis, como se puede apreciar a continuación:

SHAC	Volumen Sustentable según IT N° 2-2021 (m ³ /año)	Disponibilidad Total (definitivos + provisionales) (m ³ /año)	Demanda comprometida total febrero de 2009 (m ³ /año)	Demanda Total derechos definitivos y provisionales comprometida a octubre de 2022 (m ³ /año)
El Ingenio	3.516.264	7.032.528	12.102.510	28.469.291

Tabla N° 6. Volumen Sustentable v/s disponibilidad total v/s demanda comprometida en el año 2022.

20. Que, finalmente, el informe técnico DARH N° 172, de 23 de mayo de 2023, concluye que, del análisis de la oferta de recursos hídricos y la demanda de aguas subterráneas que se observa en la Tabla N° 7, se puede concluir que, en el sector acuífero El Ingenio, la demanda de derechos de aprovechamiento de aguas subterráneas, a la fecha del presente informe, superan y comprometen toda la disponibilidad total factible de otorgar, no existiendo más derechos definitivos y provisionales a constituir, conforme a los estudios técnicos desarrollados por la Dirección General de Aguas, lo que se puede apreciar en la tabla siguiente:

Situación Actual		
SHAC	Disponibilidad Total (definitivos + provisionales) (m ³ /año)	Demanda Comprometida Total a octubre de 2022 (m ³ /año)
El Ingenio	7.032.528	28.469.291

Tabla N° 7. Comparación entre la disponibilidad total y la demanda comprometida a la fecha.

21. Que, en consecuencia, de acuerdo con el artículo 63 del Código de Aguas, y lo indicado en el artículo 35 del decreto supremo MOP N° 203, de fecha 20 de mayo de 2013, modificado por el decreto supremo MOP N° 224, de 5 de noviembre de 2021, publicado con fecha 26 de

enero de 2022, y en la aplicación del artículo 67° inciso 3° del Código de Aguas, debe procederse a proteger el SHAC denominado El Ingenio, y declararlo como zona de Prohibición para nuevas explotaciones de aguas subterráneas.

Resuelvo:

1. Declárase como zona de prohibición para nuevas explotaciones de aguas subterráneas, el sector hidrogeológico de aprovechamiento común denominado El Ingenio, en la Región de Coquimbo.

2. Déjase constancia que la delimitación de la zona de prohibición se encuentra representada geográficamente en el Mapa N° 1, denominado "Zona de Prohibición Sector Hidrogeológico de Aprovechamiento Común El Ingenio", el cual se encuentra disponible en el siguiente link: <http://www.dga.cl/limitacionrestriccionagua/Paginas/default.aspx#tres>.

3. Déjase constancia que la delimitación de la zona de prohibición, el informe técnico SDT N° 268, de diciembre de 2008, el informe técnico DARH N° 215, de 15 de mayo de 2009, y el informe técnico DARH N° 172, de 23 de mayo de 2023, todos del Departamento de Administración de Recursos Hídricos; el informe técnico DARH SIT N° 463, de noviembre de 2020 y el informe técnico DEP N° 2, de enero 202, ambos de la División de Estudios y Planificación de la Dirección General de Aguas y demás antecedentes pertinentes, se encontrarán a disposición del público, una vez publicada la presente resolución en el Diario Oficial, en la página web del Servicio, en el siguiente link: <http://apps.arcgis.com/apps/OnePane/basicviewer/index.html?appid=1f120f5a187149e00a30c4ab144ddae>.

4. Téngase presente que el mapa que delimita esta zona, así como los Informes Técnicos antes referidos, aludidos en los resueltos N°s. 2 y 3, respectivamente, forman parte de esta resolución, por lo que sólo podrán modificarse a través de un acto administrativo afecto al trámite de toma de razón.

5. Consígnase que la declaración de zona de prohibición para el sector hidrogeológico de aprovechamiento común denominado El Ingenio, que se contiene en la presente resolución, empezará a regir para todos los efectos legales que de ella se deriven, desde la fecha de su publicación en el Diario Oficial.

6. Déjase constancia que conforme a lo dispuesto en el artículo 63 inciso 2° del Código de Aguas, la declaración de una zona de prohibición dará origen a una comunidad de aguas formada por todos los usuarios de aguas subterráneas comprendidos en ella, quienes deberán organizarla de conformidad con lo indicado en el inciso primero del artículo 196, dentro del plazo de un año. Transcurrido este plazo sin que la comunidad de aguas se haya organizado, este Servicio no podrá autorizar cambios de puntos de captación en dicha zona respecto de aquellas personas que no se hayan hecho parte en el proceso de organización de la comunidad. El listado inicial de usuarios que integran la comunidad, se encuentra contenido en el Anexo N° 2 del informe técnico DARH N° 172, de 23 de mayo de 2023, que forma parte integrante de la presente resolución. Para la elaboración del respectivo registro de comuneros, dicho listado deberá ser completado con la información faltante relativa a la inscripción de los derechos en el Registro de Propiedad de Aguas del Conservador de Bienes Raíces competente.

7. La Dirección General de Aguas deberá dictar una nueva resolución sobre la mantención o alzamiento de la prohibición de explotar, a petición justificada de parte, si así lo aconsejan los resultados de nuevas investigaciones respecto de las características del acuífero o la recarga artificial del mismo.

8. Publíquese la presente resolución por una sola vez en el Diario Oficial, los días 1 o 15, o el primer día hábil siguiente si aquellos fueren feriados.

9. Comuníquese la presente resolución a la División Legal de la Dirección General de Aguas, al Departamento de Administración de Recursos Hídricos, al Departamento de Información de Recursos Hídricos, a la Unidad de Organizaciones de Usuarios, a la respectiva Oficina Regional y a la Oficina de Partes de este Servicio.

10. Regístrese la presente resolución de conformidad con lo dispuesto en el artículo 122 del Código de Aguas.

Anótese, tómese razón, publíquese, comuníquese y regístrese.- Rodrigo Sanhueza Bravo, Director General de Aguas.

CONTRALORÍA GENERAL DE LA REPÚBLICA
División de Infraestructura y Regulación**Cursa con alcance la resolución N° 19, de 2023, de la Dirección General de Aguas**

N° E364368/2023.- Santiago, 5 de julio de 2023.

Esta Contraloría General ha dado curso a la resolución de la suma, que declara zona de prohibición para nuevas extracciones de aguas subterráneas al sector hidrogeológico de aprovechamiento común denominado El Ingenio, de la Región de Coquimbo.

No obstante, y considerando que de la documentación adjunta se advierte que en el referido sector hidrogeológico se otorgaron derechos de aprovechamiento de aguas con posterioridad a la dictación de la resolución N° 115, de 2009, de esa dirección, que lo declaró área de restricción y determinó que no era posible otorgar nuevos derechos de aprovechamiento, sea en carácter de definitivos o provisionales, se ha estimado pertinente que ese servicio informe a esta Entidad de Control acerca de tal aspecto, en el plazo de 15 días contado desde la recepción del presente oficio.

Saluda atentamente a Ud., Jorge Andrés Bermúdez Soto, Contralor General de la República.

Al señor
Director General de Aguas
Presente.

